

แผนพัฒนาท้องถิ่น ๒๕๖๖-๒๕๗๐



องค์การบริหารส่วนตำบลเหล่าพรวน
อำเภอเมือง จังหวัดอำนาจเจริญ



ประกาศองค์การบริหารส่วนตำบลเหล่าพรวน
เรื่อง ใช้แผนพัฒนาท้องถิ่น (พ.ศ.๒๕๖๖-๒๕๗๐)

ตามระเบียบกระทรวงมหาดไทย ว่าด้วยการจัดทำแผนพัฒนาขององค์กรปกครองส่วนท้องถิ่น พ.ศ.๒๕๔๘ แก้ไขเพิ่มเติม (ฉบับที่ ๓) พ.ศ.๒๕๖๑ ข้อ ๒๔ ให้ผู้บริหารท้องถิ่นประกาศใช้แผนพัฒนาที่อนุมัติแล้วและนำไปปฏิบัติรวมทั้งแจ้งสภาท้องถิ่น คณะกรรมการบริหารงานจังหวัดแบบบูรณาการ องค์การบริหารส่วนจังหวัด อำเภอ หน่วยงานที่เกี่ยวข้อง และประกาศให้ประชาชนในท้องถิ่นทราบโดยทั่วกันภายในสิบห้าวันนับแต่วันที่ประกาศใช้และปิดประกาศโดยเปิดเผยไม่น้อยกว่าสามสิบวัน นั้น

เพื่อให้เป็นไปตามระเบียบกระทรวงมหาดไทย ว่าด้วยการจัดทำแผนพัฒนาขององค์กรปกครองส่วนท้องถิ่น ประกอบกับมติที่ประชุมคณะกรรมการพัฒนาท้องถิ่น เมื่อวันที่ ๒๒ กันยายน ๒๕๖๔ และสภาองค์การบริหารส่วนตำบลเหล่าพรวน สมัยวิสามัญ สมัยที่ ๒ ครั้งที่ ๑/๒๕๖๔ เมื่อวันที่ ๒๗ กันยายน ๒๕๖๔ มีมติเห็นชอบแผนพัฒนาท้องถิ่น (พ.ศ.๒๕๖๖-๒๕๗๐) จึงประกาศให้ทราบโดยทั่วไป

ประกาศ ณ วันที่ ๒๘ เดือน กันยายน พ.ศ. ๒๕๖๔

(ลงชื่อ)

(นายสำรอง สุวะโสภา)

นายกองค์การบริหารส่วนตำบลเหล่าพรวน

ส่วนที่ ๑ สภาพทั่วไปและข้อมูลพื้นฐาน

๑. ด้านกายภาพ

๑) ที่ตั้งของหมู่บ้าน

องค์การบริหารส่วนตำบลเหล่าพรวน อำเภอเมือง จังหวัดอำนาจเจริญ ตั้งอยู่ที่บ้านโคกป่ากุง ถนนอรุณ
ประเสริฐ เส้นทางหลวงหมายเลข ๒๐๒ ไปทางทิศตะวันออกของจังหวัดอำนาจเจริญ

ห่างจากจังหวัดโดยทางรถยนต์ ประมาณ ๑๘ กิโลเมตร

มีเนื้อที่โดยประมาณ ๔๐ ตารางกิโลเมตร

อาณาเขตติดต่อ	ทิศเหนือ	ติดต่อเขตตำบลคึมใหญ่	อำเภอเมืองอำนาจเจริญ
	ทิศใต้	ติดต่อเขตตำบลปลาเค้า	อำเภอเมืองอำนาจเจริญ
	ทิศตะวันออก	ติดต่อเขตตำบลโนนงาม	อำเภอบุพราวงศา
	ทิศตะวันตก	ติดต่อเขตตำบลสร้างนกทา	อำเภอเมืองอำนาจเจริญ
	หมู่ที่ ๑.	บ้านเหล่าพรวน	
	หมู่ที่ ๒.	บ้านหนองบัว	
	หมู่ที่ ๓.	บ้านเหล่าพรวน	
	หมู่ที่ ๔.	บ้านหนองบัว	
	หมู่ที่ ๕.	บ้านคำปอแก้ว	
	หมู่ที่ ๖.	บ้านสงยาง	
	หมู่ที่ ๗.	บ้านโคกป่ากุง	
	หมู่ที่ ๘.	บ้านโนนสว่าง	

๒) ลักษณะภูมิประเทศ

ลักษณะภูมิประเทศโดยทั่วไปขององค์การบริหารส่วนตำบลเหล่าพรวนเป็นที่ราบและ
บางส่วนเป็นภูเขา

๓) ลักษณะภูมิอากาศ

เป็นแบบมรสุม มี ๓ ฤดู

ฤดูร้อน	เริ่มประมาณเดือนมีนาคม ถึงเดือนมิถุนายน
ฤดูฝน	เริ่มประมาณเดือนกรกฎาคม ถึงเดือนตุลาคม
ฤดูหนาว	เริ่มประมาณเดือนพฤศจิกายน ถึงเดือนกุมภาพันธ์

๔) ลักษณะของดิน

การตั้งถิ่นฐานขององค์การบริหารส่วนตำบลเหล่าพรวนสภาพทั่วไปทั้งในอดีตและปัจจุบัน
เป็นหมู่บ้านขนาดเล็กมีผู้คนอพยพมาจากหลายถิ่น ประชากรส่วนใหญ่ประกอบอาชีพเกษตรกรรม ทำนา ทำ
ไร่ ปลูกมันสำปะหลัง ยางพารา

สามารถจำแนกการใช้ประโยชน์ที่ดินได้ดังต่อไปนี้

- การใช้ที่ดินประเภทที่อยู่อาศัยหนาแน่นจะกระจายตัวอยู่โดยทั่วไปในแต่ละหมู่บ้าน ทั้ง ๘ หมู่บ้าน การสร้างบ้านเรือนครั้งปุนครั้งไม้ บ้านไม้ได้ถูกลง และที่อยู่อาศัยที่สร้างขึ้นใหม่ เป็นบ้านรูปทรงสมัยใหม่เป็นบ้านตึกการใช้ประโยชน์ที่ดินประเภทที่อยู่อาศัยหนาแน่น

- การใช้ที่ดินประเภทพาณิชยกรรมหนาแน่นน้อย เนื่องจาก ประชากรส่วนใหญ่ประกอบอาชีพเกษตรกรรมและชนบทค่อนข้างสูง ทำให้การขยายตัวด้านพาณิชยกรรมค่อนข้างน้อย

- การใช้ที่ดินประเภทอุตสาหกรรม ส่วนใหญ่เป็นอุตสาหกรรมเฉพาะกิจ ขนาดเล็ก ร้านค้าในหมู่บ้าน โรงสี และร้านซ่อมเครื่องจักร-เครื่องยนต์ แทรกตัวตามหมู่บ้านที่อยู่อาศัย มีโรงงานอุตสาหกรรมขนาดใหญ่ จำนวน ๑ แห่ง คือโรงงานผลิตแป้งมันสำปะหลัง

- การใช้ที่ดินประเภทชนบทและเกษตรกรรม ได้แก่ บริเวณพื้นที่โดยรอบหมู่บ้าน ทั้งพื้นที่ชนบทโดยทั่วไป จะทำเกษตรกรรมส่วนใหญ่ คือ การทำนา ทำไร่ ทำสวน ปลูกพืชผักสวนครัว เลี้ยงสัตว์ ผลผลิตทางการเกษตรที่สำคัญได้แก่ ข้าว มันสำปะหลัง ยางพารา อ้อย

- การใช้ที่ดินประเภทที่โล่งเพื่อนันทนาการและรักษาคุณภาพสิ่งแวดล้อม ในองค์การบริหารส่วนตำบลเหล่าพรวน ไม่มีลานกีฬา ส่วนใหญ่ประชากรแต่ละหมู่บ้านจะใช้สนามของโรงเรียนในการออกกำลังกาย

๒.ด้านการเมือง/การปกครอง

๑) เขตการปกครอง มี ๘ หมู่บ้าน ดังนี้

องค์การบริหารส่วนตำบลเหล่าพรวน ได้จัดตั้งจากสภาตำบลเป็น องค์การบริหารส่วนตำบลเหล่าพรวน เมื่อวันที่ ๑๖ ธันวาคม ๒๕๓๙ ครอบคลุมพื้นที่ทั้งตำบลเหล่าพรวน มีเนื้อที่ประมาณ ๔๐ ตารางกิโลเมตร หมู่บ้านซึ่งตั้งอยู่ในเขต องค์การบริหารส่วนตำบลเหล่าพรวน มีทั้งหมดจำนวน ๘ หมู่บ้านประกอบด้วย

หมู่ที่ ๑	บ้านเหล่าพรวน	นายสำรวย สุรารักษ์	เป็นผู้ใหญ่บ้าน
หมู่ที่ ๒	บ้านหนองบัว	นายสวัสดิ์ สำราญ	เป็นผู้ใหญ่บ้าน
หมู่ที่ ๓	บ้านเหล่าพรวน	นายจำรัส โนนสูง	เป็นผู้ใหญ่บ้าน
หมู่ที่ ๔	บ้านหนองบัว	นายประเทือง แสนโท	เป็นผู้ใหญ่บ้าน
หมู่ที่ ๕	บ้านคำปอแก้ว	นายเรียง ประถมนาม	เป็นกำนันตำบลเหล่าพรวน
หมู่ที่ ๖	บ้านสงยาง	นายบัวลัย สำราญ	เป็นผู้ใหญ่บ้าน
หมู่ที่ ๗	บ้านโคกป่ากุง	นายจุมพล พลแสน	เป็นผู้ใหญ่บ้าน
หมู่ที่ ๘	บ้านโนนสว่าง	นายสุบรรณ วันทาพงษ์	เป็นผู้ใหญ่บ้าน

๒) การเลือกตั้ง

องค์การบริหารส่วนตำบลเหล่าพรวนแบ่งเขตการเลือกตั้งเป็นจำนวน ๘ หมู่บ้าน จำนวนผู้มีสิทธิเลือกตั้งจำนวน ๓,๑๕๒ คน (ข้อมูลการเลือกตั้ง สส.เมื่อวันที่ ๒๔ มีนาคม ๒๕๖๒)

สมาชิกสภาองค์การบริหารส่วนตำบลเหล่าพรวน

๑ นายบุญกาญจน์	รื่นเรียง	ประธานสภาองค์การบริหารส่วนตำบลเหล่าพรวน
๒. นางจอมทอง	นนคนหมั่น	รองประธานสภา
๓. นางสาวลิลาวรรณ	ปฎิวิธน์	สมาชิกสภา หมู่ที่ ๑
๔. นายพยัคฆ์	ต้นแก้ว	สมาชิกสภา หมู่ที่ ๒
๕. นางคำผาย	สารคณา	สมาชิกสภา หมู่ที่ ๒
๖. นางคำม่วน	สังครักษ์	สมาชิกสภา หมู่ที่ ๓
๗. นายเลิศ	อ่อนชาติ	สมาชิกสภา หมู่ที่ ๓
๘. นางอนงค์	บุญหาร	สมาชิกสภา หมู่ที่ ๔
๙. นายเพิน	ภักดี	สมาชิกสภา หมู่ที่ ๕
๑๐. นางพัทสี่	บุตรแสน	สมาชิกสภา หมู่ที่ ๕
๑๑. นายอุดม	ลาภสาร	สมาชิกสภา หมู่ที่ ๖
๑๒. นางแหวนเพชร	อำมะเหี้ยะ	สมาชิกสภา หมู่ที่ ๖
๑๓. นายลบ	มุกทพร	สมาชิกสภา หมู่ที่ ๗
๑๔. นายทองคำ	บุญช่วย	สมาชิกสภา หมู่ที่ ๗
๑๕. นายผ่วน	หาญจิต	สมาชิกสภา หมู่ที่ ๘

คณะผู้บริหารองค์การบริหารส่วนตำบลเหล่าพรวน

๑. นายสำรอง	สุวะโสภา	นายกองค์การบริหารส่วนตำบลเหล่าพรวน
๒. นายสุตใจ	จงใจ	รองนายกองค์การบริหารส่วนตำบลเหล่าพรวน
๓. นายวิรัตน์	สุรารักษ์	รองนายกองค์การบริหารส่วนตำบลเหล่าพรวน
๔. นายธีระศักดิ์	อ่อนจันทร์	เลขานุการนายกองค์การบริหารส่วนตำบลเหล่าพรวน

ข้อมูล ณ วันที่ ๓๐ กันยายน ๒๕๖๔

๓. ประชากร

๓.๑ ข้อมูลเกี่ยวกับจำนวนประชากรมีประชากรทั้งสิ้น ๔,๐๒๐ คน แยกเป็นชาย

๑,๙๘๓ คน แยกเป็นหญิง ๒,๐๓๗ คน (ข้อมูล ณ.เดือน ธันวาคม ๒๕๖๓)

๑. บ้านเหล่าพรวน	จำนวน ๑๖๘ ครัวเรือน	ชาย ๓๗๐ คน	หญิง ๓๖๕ คน	รวม ๗๒๕ คน
๒. บ้านหนองบัว	จำนวน ๑๖๕ ครัวเรือน	ชาย ๓๔๐ คน	หญิง ๓๓๓ คน	รวม ๖๗๓ คน
๓. บ้านเหล่าพรวน	จำนวน ๑๔๗ ครัวเรือน	ชาย ๒๙๕ คน	หญิง ๒๙๗ คน	รวม ๕๙๒ คน
๔. บ้านหนองบัว	จำนวน ๑๓๔ ครัวเรือน	ชาย ๒๓๓ คน	หญิง ๒๓๒ คน	รวม ๔๖๕ คน
๕. บ้านคำปอแก้ว	จำนวน ๗๑ ครัวเรือน	ชาย ๑๔๖ คน	หญิง ๑๒๒ คน	รวม ๒๖๘ คน
๖. บ้านสงยาง	จำนวน ๑๐๒ ครัวเรือน	ชาย ๑๕๑ คน	หญิง ๑๘๒ คน	รวม ๓๓๓ คน
๗. บ้านโคกป่ากุง	จำนวน ๑๔๒ ครัวเรือน	ชาย ๑๙๕ คน	หญิง ๒๑๙ คน	รวม ๔๑๔ คน
๘. บ้านโนนสว่าง	จำนวน ๑๓๘ ครัวเรือน	ชาย ๒๕๓ คน	หญิง ๒๙๗ คน	รวม ๕๕๐ คน
	รวม ๑,๐๖๗ ครัวเรือน	ชาย ๑,๙๘๓ คน	หญิง ๒,๐๓๗ คน	รวม ๔,๐๒๐ คน

๔. สภาพทางสังคม

๔.๑ การศึกษา

ในพื้นที่ องค์การบริหารส่วนตำบลเหล่าพรวน มีสถานศึกษาทั้งหมด ๓ แห่ง ๒ ศูนย์ โดยแบ่งออกเป็น

- ระดับเด็กเล็กก่อนวัยเรียน การพัฒนาการสำหรับเด็กเล็กก่อนวัยเรียน จำนวน ๒ แห่ง ได้แก่ ศูนย์พัฒนาเด็กบ้านเหล่าพรวน และศูนย์พัฒนาเด็กเล็กบ้านหนองบัว

- ระดับประถมศึกษา มีโรงเรียนประถมศึกษา ๓ แห่ง ได้แก่ โรงเรียนเหล่าพรวนป่ากุงโนนสว่าง (ร.ร.ขยายโอกาสทางการศึกษา) โรงเรียนคำปอแก้วคำไหล (ร.ร.ขยายโอกาสทางการศึกษา) โรงเรียนบ้านหนองบัว สงยาง

๔.๒ สาธารณสุข

มีโรงพยาบาลส่งเสริมสุขภาพตำบลเหล่าพรวน จำนวน ๑ แห่ง

๔.๓ อาชญากรรม -ไม่มี-

๔.๔ ยาเสพติด -ไม่มี-

๔.๕ การสังคมสงเคราะห์

มีการจัดตั้งศูนย์บริการคนพิการ, ศูนย์ยุติธรรมชุมชน, ศูนย์ผู้สูงอายุ ณ องค์การบริหารส่วนตำบลเหล่าพรวน

๕.ระบบบริการพื้นฐาน

๕.๑ การคมนาคมขนส่ง

มีจำนวน	ถนน คลส.	๓๓	สาย
	ถนนลาดยาง	๑	สาย
	ถนนลูกรัง	๔๘	สาย
	ถนนทางหลวง	๑	สาย
	ถนน อบจ.	๓	สาย

ข้อมูล ณ เดือน เมษายน ๒๕๖๔

๕.๒ การไฟฟ้า

รับผิดชอบและดำเนินการโดยการไฟฟ้าส่วนภูมิภาค สาขาปทุมราชวงศา ในปัจจุบันสามารถให้บริการได้ครอบคลุมทั่วทั้งตำบลเหล่าพรวน

๕.๓ การประปา

มีประปาขององค์การบริหารส่วนตำบลเหล่าพรวน จำนวน ๗ หมู่บ้าน ได้แก่

หมู่ที่ ๑. บ้านเหล่าพรวน

หมู่ที่ ๒. บ้านหนองบัว

หมู่ที่ ๓. บ้านเหล่าพรวน

หมู่ที่ ๔. บ้านหนองบัว

หมู่ที่ ๕. บ้านคำปอแก้ว

หมู่ที่ ๗. บ้านโคกป่ากุง

หมู่ที่ ๘. บ้านโนนสว่าง

หมู่ที่ ๖. บ้านสงยาง เป็นประปาของคณะกรรมการหมู่บ้าน

๕.๔ โทรศัพท์

ในเขตตำบลเหล่าพรวน มีการสื่อสารที่สำคัญได้แก่ ทางโทรศัพท์บ้านและโทรศัพท์เคลื่อนที่ และมีเครือข่ายของโทรศัพท์เคลื่อนที่ที่ใช้ได้อย่างมีประสิทธิภาพ ได้แก่ AIS, DTAC, True

๕.๕ ไปรษณีย์หรือการสื่อสารหรือการขนส่ง และวัสดุ ครุภัณฑ์

ที่ทำการไปรษณีย์โทรเลข จำนวน ๑ แห่ง (เอกชน)

๖. ระบบเศรษฐกิจ

๖.๑ การเกษตร

ในปัจจุบันประชากรในตำบลเหล่าพรวน ประกอบอาชีพทางการเกษตรผลผลิตทางการเกษตรที่สำคัญ ได้แก่ การทำนา ทำไร่ ทำสวน นอกจากนี้ ยังประกอบอาชีพ ค้าขายและรับจ้างทั่วไป

๖.๒ การประมง

ไม่มี

๖.๓ การปศุสัตว์

มีเกษตรกรทำอาชีพเลี้ยงโค กระบือ จำนวน - ราย

มีเกษตรกรทำอาชีพเลี้ยงสุกร จำนวน ๑ ราย

๖.๔ การบริการ

บริการเสริมสวย จำนวน ๒ แห่ง

บริการซ่อม จำนวน ๑ แห่ง

โรงสีข้าว จำนวน ๒๙ ราย

ปั้มน้ำมัน/ตู้/บรรจุขวด จำนวน ๒๑ แห่ง

แก๊สหุงต้ม จำนวน ๔ แห่ง

ผลิตขนมจีน จำนวน ๓ แห่ง

ซ่อมรถจักรยานยนต์ จำนวน ๖ ราย

สะสมมันสำปะหลัง จำนวน ๒ แห่ง

คาราโอเกะ จำนวน ๑ แห่ง

โรงกลึง จำนวน ๑ แห่ง

บริการอื่นๆ จำนวน - แห่ง

๖.๕ การท่องเที่ยว

มีแหล่งท่องเที่ยว จำนวน ๖ แห่ง

วัดถ้ำแสงแก้ว

ภูสิงห์ ภูผาผึ้ง

ผาชื่นวาริน

น้ำตกธิดาทพ

ถ้ำหินสอ

ห้วยหมากม่น

๖.๖ อุตสาหกรรม

มีโรงงานอุตสาหกรรมขนาดใหญ่ จำนวน ๑ แห่ง โรงงานผลิตแป้งมันสำปะหลัง

๖.๗ การพาณิชย์และกลุ่มอาชีพ

กลุ่มผลิตข้าวกล้องงอก หมู่ที่ ๑

๖.๘ แรงงาน -ไม่มี-

๗. ศาสนา ประเพณี วัฒนธรรม

๗.๑ การนับถือศาสนา

ประชาชนนับถือศาสนาพุทธเป็นส่วนมาก รองลงมาคือ ศาสนาคริสต์

๗.๒ ประเพณีและงานประจำปี

ประเพณีงานบุญเวต

ประเพณีทำบุญเบิกบ้านเดือนสาม เลี้ยงปุดา

ประเพณีสงกรานต์

๗.๓ ภูมิปัญญาท้องถิ่น ภาษาถิ่น

ภาษาอีสาน และภาษาลาวภูไท

๗.๔ สินค้าพื้นเมืองและของที่ระลึก

เครื่องจักสาน

๘.ทรัพยากรธรรมชาติ

๘.๑ น้ำ

อ่างเก็บน้ำห้วยหมากม่น

๘.๒ ป่าไม้

มีจำนวน ๒ แห่ง ป่าสาธารณะหมู่ที่ ๑,๓ และ หมู่ที่ ๒,๔

๘.๓ ภูเขา

จำนวน ๑ แห่ง ภูสิงห์ภูผาผึ้ง

๘.๔ ทรัพยากรธรรมชาติที่สำคัญขององค์กรปกครองส่วนท้องถิ่น

-วัดถ้ำแสงแก้ว เป็นวัดที่สวยงาม มีทรัพยากรธรรมชาติที่อุดมสมบูรณ์ มีป่าไม้ มีภูเขาที่สวยงาม

ล้อมรอบบริเวณวัด ภายในวัดมีพระพุทธรูปมหายานรัตนปฏิมากรรม

-ภูสิงห์ภูผาผึ้ง เป็นภูเขาที่มีพื้นที่สามตำบลติดต่อกัน ได้แก่ ตำบลเหล่าพรวน ตำบลสร้างนงทา และ ตำบลโนนงาม เป็นแหล่งท่องเที่ยวที่สวยงาม

๙. อื่น ๆ (ถ้ามีระบุ) มีสถานีถ่ายทอดโทรคมนาคมทหารอากาศภูสิงห์ จำนวน ๑ แห่ง

ส่วนที่ ๒

ยุทธศาสตร์การพัฒนาศูนย์ปกครองส่วนท้องถิ่น

(๑) ความสัมพันธ์ระหว่างแผนพัฒนาระดับมหภาค

๑) แผนยุทธศาสตร์ชาติ ๒๐ ปี (พ.ศ. ๒๕๖๑ - ๒๕๘๐)

โดยที่รัฐธรรมนูญแห่งราชอาณาจักรไทย มาตรา ๖๕ กำหนดให้รัฐพึงจัดให้มียุทธศาสตร์ชาติเป็นเป้าหมายการพัฒนาประเทศอย่างยั่งยืน ตามหลักธรรมาภิบาลเพื่อใช้เป็นกรอบในการจัดทำแผนต่างๆให้สอดคล้องและบูรณาการกันเพื่อให้เกิดเป็นพลังผลักดันร่วมกันไปสู่เป้าหมายดังกล่าว โดยให้เป็นไปตามที่กำหนดในกฎหมายว่าด้วยการจัดทำยุทธศาสตร์ชาติ และต่อมาได้มีการตราพระราชบัญญัติการจัดทำยุทธศาสตร์ชาติ พ.ศ. ๒๕๖๐ มีผลบังคับใช้เมื่อวันที่ ๑ สิงหาคม ๒๕๖๐ โดยกำหนดให้มีการแต่งตั้งคณะกรรมการยุทธศาสตร์ชาติ เพื่อรับผิดชอบในการจัดทำร่างยุทธศาสตร์ชาติ กำหนดวิธีการการมีส่วนร่วมของประชาชนในการจัดทำร่างยุทธศาสตร์ชาติ ในการติดตาม การตรวจสอบ และการประเมินผล รวมทั้งกำหนดมาตรการส่งเสริมและสนับสนุนให้ประชาชนทุกภาคส่วนดำเนินการให้สอดคล้องกับยุทธศาสตร์ชาติ

เพื่อให้เป็นไปตามที่กำหนดในพระราชบัญญัติการจัดทำ ยุทธศาสตร์ชาติ พ.ศ. ๒๕๖๐ คณะกรรมการยุทธศาสตร์ชาติได้แต่งตั้งคณะกรรมการจัดทำยุทธศาสตร์ชาติด้านต่างๆ รวม ๖ คณะอันประกอบด้วย คณะกรรมการจัดทำยุทธศาสตร์ชาติด้านความมั่นคง คณะกรรมการจัดทำยุทธศาสตร์ชาติด้านการสร้างความสามารถในการแข่งขัน คณะกรรมการจัดทำยุทธศาสตร์ชาติด้านการพัฒนาและเสริมสร้างศักยภาพทรัพยากรมนุษย์ คณะกรรมการจัดทำยุทธศาสตร์ชาติด้านการสร้างโอกาสและความเสมอภาคทางสังคม คณะกรรมการจัดทำยุทธศาสตร์ชาติด้านการสร้างการเติบโตบนคุณภาพชีวิตที่เป็นมิตรต่อสิ่งแวดล้อม และ คณะกรรมการจัดทำยุทธศาสตร์ชาติด้านการปรับสมดุลและพัฒนาระบบการบริหารจัดการภาครัฐ เพื่อรับผิดชอบในการดำเนินการจัดทำร่างยุทธศาสตร์ชาติให้เป็นไปตามหลักเกณฑ์ วิธีการ และเงื่อนไขที่กำหนด ตลอดจนได้จัดให้มีการรับฟังความคิดเห็นของประชาชนและหน่วยงานของรัฐที่เกี่ยวข้องอย่างกว้างขวางเพื่อประกอบการพิจารณาจัดทำร่างยุทธศาสตร์ชาติตามที่กฎหมายกำหนดแล้ว

ยุทธศาสตร์ชาติ ๒๐ ปี (พ.ศ. ๒๕๖๑-๒๕๘๐) เป็นยุทธศาสตร์ชาติฉบับแรกของประเทศไทยตามรัฐธรรมนูญแห่งราชอาณาจักรไทย ซึ่งจะต้องนำไปสู่การปฏิบัติเพื่อให้ประเทศไทยบรรลุวิสัยทัศน์ “ประเทศไทยมีความมั่นคง มั่งคั่ง ยั่งยืน เป็นประเทศพัฒนาแล้ว ด้วยการพัฒนาตามหลักปรัชญาของเศรษฐกิจพอเพียง” ภายในช่วงเวลาดังกล่าว เพื่อความสุขของคนไทยทุกคน

สถานการณ์ แนวโน้ม วิสัยทัศน์ และเป้าหมายในการพัฒนาประเทศ

๑. บทนำ

การพัฒนาประเทศไทยนับตั้งแต่แผนพัฒนาเศรษฐกิจและสังคมแห่งชาติ ฉบับที่ ๑ เป็นต้นมาได้ส่งผลให้ประเทศมีการพัฒนาในทุกมิติ ทั้งในด้านเศรษฐกิจที่ประเทศไทยได้รับการยกระดับเป็นประเทศในกลุ่มบนของกลุ่มประเทศระดับรายได้ปานกลาง ในด้านสังคมที่มีการพัฒนาคุณภาพชีวิตของประชาชนส่งผลให้ประเทศไทยหลุดพ้นจากการเป็นประเทศยากจน และในด้านสิ่งแวดล้อมที่ประเทศไทยมีข้อได้เปรียบในความหลากหลายเชิงนิเวศ อย่างไรก็ตาม ประเทศไทยยังมีความท้าทายต่อการพัฒนาที่สำคัญ อาทิ อัตราการขยายตัวทางเศรษฐกิจในปี ๒๕๖๐ ที่ร้อยละ ๓.๙ ถือว่าอยู่ในระดับต่ำกว่าศักยภาพ เมื่อเทียบกับร้อยละ ๖.๐ ต่อปีในช่วงเวลาเกือบ ๖ ทศวรรษที่ผ่านมา โดยมีสาเหตุหลักจากการชะลอตัวของการลงทุนภายในประเทศและสถานการณ์เศรษฐกิจโลกที่ยังไม่ฟื้นตัวได้เต็มที่โครงสร้างเศรษฐกิจไทยที่ยังไม่สามารถขับเคลื่อนด้วยนวัตกรรมได้อย่างเต็มประสิทธิภาพภาคบริการและภาคเกษตรมีผลิตภาพการผลิตในระดับต่ำ การนำเทคโนโลยีเข้ามาเพิ่มประสิทธิภาพในการผลิต ประกอบกับแรงงานไทยยังมีปัญหาเรื่องคุณภาพและสมรรถนะที่ไม่สอดคล้องกับความต้องการในการขับเคลื่อนการพัฒนาของประเทศนอกจากนี้ ศักยภาพและคุณภาพของประชากรไทยทุกช่วงวัยยังคงเป็นปัจจัยท้าทายสำคัญต่อการพัฒนาประเทศ แม้ว่าการเข้าถึงระบบบริการสาธารณะ การศึกษา บริการสาธารณสุข โครงสร้างพื้นฐานต่างๆ และการคุ้มครองทางสังคมอื่น ๆ ของคนไทยมีความครอบคลุมเพิ่มมากขึ้น แต่ยังคงมีปัญหาเรื่องคุณภาพการให้บริการที่มีมาตรฐานแตกต่างกันระหว่างพื้นที่ ซึ่งเป็นหนึ่งในสาเหตุหลักที่ทำให้ประเทศไทยยังคงมีปัญหาความเหลื่อมล้ำในหลายมิติ ขณะที่ปัญหาด้านความยากจนยังคงเป็นประเด็นท้าทายในการยกระดับการพัฒนาประเทศให้ประชาชนมีรายได้สูงขึ้นและแก้ปัญหาความเหลื่อมล้ำอย่างยั่งยืน ขณะเดียวกันการวางกลยุทธ์ระยะยาวในการฟื้นฟู การใช้ และการรักษาทรัพยากรอย่างบูรณาการเพื่อการพัฒนาประเทศที่ผ่านมายังขาดความชัดเจน ส่งผลให้ทรัพยากรธรรมชาติและสิ่งแวดล้อมของประเทศยังมีปัญหาการใช้อย่างสิ้นเปลืองและเสื่อมโทรมลงอย่างรวดเร็วทั้งนี้ ปัญหาดังกล่าวข้างต้นมีสาเหตุส่วนหนึ่งมาจากประสิทธิภาพการบริหารจัดการภาครัฐ การพัฒนาประเทศขาดความต่อเนื่องและความยืดหยุ่นในการตอบสนองต่อความต้องการและปัญหาของประชาชน ขณะที่ความมั่นคงภายในประเทศยังมีหลายประเด็นที่ต้องเสริมสร้างให้เกิดความเข้มแข็ง ลดความขัดแย้งทางความคิดและอุดมการณ์ที่มีรากฐานมาจากความเหลื่อมล้ำ ความไม่เสมอภาค การขาดความเชื่อมั่นในกระบวนการยุติธรรม และปัญหาการขาดเสถียรภาพทางการเมืองตลอดจนส่งเสริมคนในชาติให้ยึดมั่นสถาบันหลักเป็นศูนย์รวมจิตใจให้เกิดความรักและความสามัคคีในขณะเดียวกัน การเปลี่ยนแปลงโครงสร้างประชากรที่มีสัดส่วนประชากรวัยแรงงานและวัยเด็กที่ลดลงและประชากรสูงอายุที่เพิ่มขึ้นอย่างต่อเนื่อง จะเป็นปัจจัยเสี่ยงสำคัญที่จะทำให้การพัฒนาประเทศในมิติต่าง ๆ มีความท้าทายมากขึ้น ทั้งในส่วนของเสถียรภาพทางการเงินการคลังของประเทศในการจัดสวัสดิการเพื่อดูแลผู้สูงอายุที่เพิ่มสูงขึ้น การลงทุนและการออม การเจริญเติบโตทางเศรษฐกิจของประเทศ ความมั่นคงทางสังคม การบริหารจัดการทรัพยากรธรรมชาติอย่างยั่งยืนซึ่งจะเป็นประเด็นท้าทายต่อการขับเคลื่อนประเทศไปสู่การเป็นประเทศพัฒนาแล้ว

๒. ปัจจัยและแนวโน้มที่คาดว่าจะส่งผลต่อการพัฒนาประเทศ

แม้ว่าประเทศไทยจะมีตำแหน่งที่ตั้งที่สามารถเป็นศูนย์กลางในการเชื่อมโยงในภูมิภาค และเป็นประตูสู่เอเชีย แต่การที่มีอาณาเขตติดกับประเทศเพื่อนบ้านหลายประเทศ ทำให้ปัญหาด้านเขตแดนกับประเทศเพื่อนบ้านยังคงเป็นความท้าทายด้านความมั่นคงในอนาคต นอกจากนี้ ประเทศไทยยังคงต้องให้ความสำคัญกับปัญหาด้านความมั่นคงอื่น ๆ ที่มีความซับซ้อน ละเอียดอ่อน และมีความเชื่อมโยงกันหลายมิติ ที่อาจเป็นประเด็นท้าทายต่อการสร้างบรรยากาศความไว้วางใจระหว่างรัฐกับประชาชนและระหว่างประชาชนกับประชาชน ซึ่งรวมถึงการสร้างความสัมพันธ์ของคนในชาติที่จะนำไปสู่การแก้ปัญหาความขัดแย้งระหว่างกลุ่มประชากรไทยที่มีแนวคิดและความเชื่อที่แตกต่างกันอย่างยั่งยืนนอกจากนี้ การขยายอิทธิพลและการเพิ่มบทบาทของประเทมหาอำนาจ ที่อาจก่อให้เกิดการเปลี่ยนแปลงไปสู่ระบบหลายขั้วอำนาจ หรือเกิดการย้ายขั้วอำนาจทางเศรษฐกิจ ซึ่งอาจส่งผลกระทบต่อเสถียรภาพทางเศรษฐกิจของประเทศในอนาคต ขณะที่องค์กรที่ไม่ใช่รัฐ อาทิ องค์กรระหว่างประเทศ และบริษัทข้ามชาติ จะมีบทบาทมากขึ้นในการกำหนดกฎ ระเบียบ ทิศทางความสัมพันธ์และมาตรฐานสากลต่างๆ ทั้งในด้านความมั่นคง และเศรษฐกิจ รวมทั้งการรวมกลุ่มเศรษฐกิจและการเปิดเสรีในภูมิภาคที่นำไปสู่ความเชื่อมโยงในทุกระบบ อาจก่อให้เกิดความเสี่ยงด้านอาชญากรรมข้ามชาติและเศรษฐกิจนอกระบบ รวมทั้งปัญหายาเสพติด การค้ามนุษย์ และการลักลอบเข้าเมือง

ในทางกลับกัน ความเปลี่ยนแปลงจากโลกาภิวัตน์และความก้าวหน้าทางวิทยาศาสตร์และเทคโนโลยีที่ได้รับการพัฒนาอย่างก้าวกระโดดจะก่อให้เกิดนวัตกรรมอย่างพลิกผัน อาทิ เทคโนโลยีปัญญาประดิษฐ์ อินเทอร์เน็ตในทุกสิ่ง การวิเคราะห์ข้อมูลขนาดใหญ่ หุ่นยนต์และโดรน เทคโนโลยีพันธุกรรมสมัยใหม่ และเทคโนโลยีทางการเงิน ซึ่งตัวอย่างแนวโน้มการพัฒนาเทคโนโลยีอย่างก้าวกระโดดเหล่านี้ คาดว่าจะเป็นปัจจัยสนับสนุนหลักที่ช่วยทำให้เศรษฐกิจโลกและเศรษฐกิจไทยมีแนวโน้มที่จะกลับมาขยายตัวได้เข้มแข็งขึ้น แนวโน้มสำคัญที่จำเป็นต้องมีการติดตามอย่างใกล้ชิด อาทิ การรวมกลุ่มทางการค้าและการลงทุนที่จะมีความหลากหลายเพิ่มมากขึ้น การแข่งขันที่คาดว่าจะรุนแรงขึ้นในการเพิ่มผลิตภาพและสร้างความหลากหลายของสินค้าและบริการที่ตอบโจทย์รูปแบบชีวิตใหม่ๆ

นอกจากนั้น ประเทศไทยคาดว่าจะเข้าสู่การเป็นสังคมสูงวัยระดับสุดยอดในปี ๒๕๗๔ จะก่อให้เกิดโอกาสใหม่ๆ ในการตอบสนองความต้องการของกลุ่มผู้บริโภคนสูงวัยที่จะมีสัดส่วนเพิ่มขึ้นอย่างต่อเนื่อง รวมทั้งการคาดการณ์ว่าครอบครัวไทยจะมีขนาดเล็กลงและมีรูปแบบที่หลากหลายมากขึ้นประชากรในประเทศไทยจะมีช่วงอายุที่แตกต่างกันและจะมีกลุ่มคนช่วงอายุใหม่ๆ เพิ่มขึ้น ซึ่งจะส่งผลกระทบต่อทัศนคติและพฤติกรรมที่แตกต่างกัน ดังนั้น การเตรียมความพร้อมของประชากรให้มีคุณภาพและการนำเทคโนโลยีที่เหมาะสมมาใช้ในการผลิตและการบริการของประเทศจะเป็นความท้าทายสำคัญในระยะต่อไป

ในขณะเดียวกัน โครงสร้างประชากรที่เข้าสู่สังคมสูงวัย อาจทำให้เกิดความต้องการแรงงานต่างชาติเพิ่มมากขึ้นเพื่อทดแทนจำนวนแรงงานไทยที่ลดลง ซึ่งปัจจัยด้านการเปิดเสรีในภูมิภาคและความก้าวหน้าของการพัฒนาระบบคมนาคมขนส่งในภูมิภาคจะทำให้การเคลื่อนย้ายแรงงานและการย้ายถิ่นมีความสะดวกมากขึ้น และเป็นปัจจัยสำคัญที่จะทำให้เกิดการเคลื่อนย้ายประชากรเข้าออกประเทศเพิ่มมากขึ้น โดยเฉพาะในกลุ่มประชากรที่มีศักยภาพซึ่งมีแนวโน้มในการเคลื่อนย้ายไปเรียนหรือทำงานในทั่วทุกมุม

โลกสูงขึ้น ทั้งนี้ การย้ายถิ่นส่วนใหญ่มีวัตถุประสงค์เพื่อแสวงหาโอกาสทางเศรษฐกิจที่ดีขึ้น จึงอาจจะเป็นไปได้ที่ประเทศไทยจะยังคงเป็นประเทศผู้รับของประชากรจากประเทศเพื่อนบ้านขณะที่ประชากรไทย โดยเฉพาะแรงงานทักษะอาจมีแรงจูงใจในการย้ายถิ่นไปยังประเทศที่มีระดับการพัฒนาที่ดีกว่า อาจทำให้การแย่งชิงแรงงานมีความรุนแรงมากขึ้น ซึ่งจะยิ่งทำให้เกิดความเสี่ยงต่อการเจริญเติบโตทางเศรษฐกิจและการเปลี่ยนแปลงของบริบทสังคมไทย

นอกจากนี้ ผลกระทบจากการเปลี่ยนแปลงสภาพภูมิอากาศคาดว่าจะมีความรุนแรงมากขึ้นทั้งในเชิงความผันผวน ความถี่ และขอบเขตที่กว้างขวางมากขึ้น ซึ่งจะสร้างความเสียหายต่อชีวิตและทรัพย์สิน ระบบโครงสร้างพื้นฐานที่จำเป็น ตลอดจนระบบผลิตทางการเกษตรที่สัมพันธ์ต่อเนื่องกับความมั่นคงด้านอาหารและน้ำ ขณะที่ระบบนิเวศต่างๆ มีแนวโน้มเสื่อมโทรมลง และมีความเป็นไปได้ค่อนข้างสูงในการสูญเสียความสามารถในการรองรับความต้องการของมนุษย์ได้อย่างมีประสิทธิภาพอย่างไรก็ดี ระดับความรุนแรงของผลกระทบอันเกิดจากการเปลี่ยนแปลงภูมิอากาศโลกและความเสื่อมโทรมของระบบนิเวศต่าง ๆ ดังกล่าวที่แต่ละประเทศจะต้องเผชิญจะมีความแตกต่างกัน ทำให้การเป็นสังคมสีเขียว การรักษาและบริหารจัดการทรัพยากรธรรมชาติและสิ่งแวดล้อมอย่างบูรณาการจะได้รับความสำคัญและความสนใจจากนานาประเทศรวมทั้งประเทศไทยเพิ่มมากขึ้น พลังงานทดแทนและพลังงานทางเลือกรวมถึงการสร้างสมดุลความมั่นคงด้านพลังงานและอาหารมีแนวโน้มที่จะมีความสำคัญเพิ่มมากขึ้นกฎระเบียบและข้อตกลงด้านสิ่งแวดล้อมจะมีความเข้มข้นและเข้มงวดขึ้น โดยกรอบการพัฒนาตามข้อตกลงระหว่างประเทศต่างๆ ที่สำคัญ เช่น เป้าหมายการพัฒนาที่ยั่งยืน และบันทึกความตกลงปารีสจะได้รับการนำไปปฏิบัติอย่างจริงจังมากยิ่งขึ้น

แนวโน้มเหล่านี้จะก่อให้เกิดความท้าทายต่อการพัฒนาประเทศในหลายมิติ ทั้งในส่วนของการทำงานและอาชีพ สาขาการผลิตและบริการใหม่ๆ ความมั่นคงของประเทศอันเกิดจากภัยคุกคามและความเสี่ยงด้านอื่นๆ ที่ซับซ้อนขึ้น อาชญากรรมไซเบอร์ รูปแบบการก่อสงครามที่ใช้เทคโนโลยีเป็นเครื่องมือ การเคลื่อนย้ายอย่างเสรีและรวดเร็วของผู้คน เงินทุน ข้อมูลข่าวสาร องค์ความรู้ เทคโนโลยี และสินค้าและบริการ การปรับตัวต่อการเปลี่ยนแปลงสภาพภูมิอากาศที่รวดเร็วและคาดการณ์ได้ยากการเกิดขึ้นของโรคระบาด และโรคอุบัติใหม่ที่จะส่งผลให้การเฝ้าระวังด้านการสาธารณสุขในประเทศมีความสำคัญมากขึ้น อาจนำไปสู่ปัญหาความเหลื่อมล้ำที่ทวีความรุนแรงมากขึ้นได้ หากไม่มีมาตรการที่มีประสิทธิภาพในการป้องกันและรองรับผลกระทบต่างๆ ที่คาดว่าจะเกิดขึ้น ซึ่งรวมถึงการเตรียมความพร้อมเพื่อรองรับการเปลี่ยนแปลงทางเทคโนโลยีและนวัตกรรมแบบพลิกผันที่จะเกิดขึ้นอย่างรวดเร็วโดยเฉพาะอย่างยิ่งหากการเข้าถึงเทคโนโลยี โครงสร้างพื้นฐาน และองค์ความรู้สมัยใหม่มีระดับความแตกต่างกันระหว่างกลุ่มประชากรต่างๆ โดยการเปลี่ยนแปลงทางเทคโนโลยีและนวัตกรรมดังกล่าวจะส่งผลต่อทั้งการทำงานและอาชีพที่จะมีรูปแบบและลักษณะงานที่เปลี่ยนไป มีความต้องการแรงงานที่มีสมรรถนะสูงเพิ่มมากขึ้น หลายอาชีพอาจหายไปจากตลาดงานในปัจจุบันและบางอาชีพจะถูกทดแทนด้วยระบบอัตโนมัติ โดยเฉพาะอาชีพที่ต้องการทักษะระดับต่ำ ก่อให้เกิดความเสี่ยงต่อความมั่นคงและคุณภาพชีวิตของ

ประชาชนที่ปรับตัวไม่ทันหรือขาดความรู้และทักษะที่ทันกับยุคสมัยที่เปลี่ยนแปลงไปกระแสโลกาภิวัตน์ที่จะทำให้เกิดการพัฒนาขยายความเป็นเมือง วิถีชีวิตที่เปลี่ยนไปอย่างรวดเร็ว รวมทั้งการเปลี่ยนแปลงทางสภาพภูมิอากาศที่อาจจะมีความแปรปรวนมากยิ่งขึ้น ซึ่งปัจจัยทั้งหมดดังกล่าวจะส่งผลให้ปัญหาความยากจนและความเหลื่อมล้ำของประเทศมีความซับซ้อนมากยิ่งขึ้น

จากปัจจัยและแนวโน้มที่คาดว่าจะส่งผลต่อการขับเคลื่อนการพัฒนาประเทศในมิติต่างๆข้างต้น เห็นได้ว่าบริบทและสภาพแวดล้อมทั้งภายในและภายนอกประเทศมีแนวโน้มที่จะเปลี่ยนแปลงอย่างรวดเร็ว มีพลวัตสูง และมีความซับซ้อนหลากหลายมิติ ซึ่งจะส่งผลต่ออนาคตการพัฒนาประเทศอย่างมาก ดังนั้น การพัฒนาประเทศจึงจำเป็นต้องมียุทธศาสตร์การพัฒนาที่ครอบคลุมทุกมิติและทุกด้าน การพัฒนาที่เกี่ยวข้อง มีความร่วมมือในลักษณะประชารัฐจากภาคส่วนต่างๆ ในรูปแบบของหุ้นส่วนการพัฒนาที่เป็นการดำเนินงานอย่างบูรณาการ เนื่องจากทุกมิติการพัฒนามีความเกี่ยวข้องซึ่งกันและกัน โดยประเทศไทยจำเป็นต้องมีทรัพยากรมนุษย์ที่มีคุณภาพ มีความรู้ สมรรถนะ และทักษะที่สอดคล้องกับการเปลี่ยนแปลงต่างๆ สามารถรู้เท่าทันและปรับตัวให้สามารถดำเนินชีวิตได้อย่างมีความสุข มีอาชีพที่มั่นคง สร้างรายได้ ท่ามกลางความเปลี่ยนแปลงกฎเกณฑ์และกติกาใหม่ๆ และมาตรฐานที่สูงขึ้น โดยเฉพาะในโลกที่มีการเปลี่ยนแปลงอย่างรวดเร็วซึ่งจำเป็นต้องมีการพัฒนาระบบและปัจจัยส่งเสริมต่าง ๆ ที่เกี่ยวข้องไปพร้อมกัน ทั้งในส่วนของระบบการเรียนการสอน และการพัฒนาทักษะฝีมือที่สอดคล้องกันกับการพัฒนาของคนในแต่ละช่วงวัย ระบบบริการสาธารณะ โครงสร้างพื้นฐาน รวมทั้งการให้ความสำคัญกับการส่งเสริมเทคโนโลยีและนวัตกรรม เพื่อให้ประเทศไทยสามารถยกระดับเป็นเจ้าของเทคโนโลยีและนวัตกรรมก้าวหน้าโลก จากการต่อยอดการพัฒนาบนพื้นฐานนโยบายไทยแลนด์ ๔.๐ ส่งผลให้เกิดการสร้างห่วงโซ่มูลค่าทางเศรษฐกิจในทั้งภาคอุตสาหกรรม ภาคเกษตรและภาคบริการ กระจายผลประโยชน์จากการพัฒนา ลดปัญหาความเหลื่อมล้ำ และนำไปสู่การเสริมสร้างคุณภาพชีวิตของประชาชนทุกภาคส่วน

นอกจากนี้ ประเทศไทยต้องให้ความสำคัญกับการสร้างสมดุลความมั่นคงด้านพลังงานและอาหาร การรักษาไว้ซึ่งความหลากหลายเชิงนิเวศ การส่งเสริมการดำเนินชีวิตและธุรกิจ และการพัฒนาและขยายความเป็นเมืองที่เติบโตอย่างต่อเนื่องที่เป็นมิตรต่อสิ่งแวดล้อม พร้อมกับการมีข้อกำหนดของรูปแบบและกฎเกณฑ์ที่เกี่ยวข้องกับลักษณะการใช้พื้นที่ที่ชัดเจน ขณะที่การพัฒนาโครงสร้างพื้นฐานและระบบโลจิสติกส์ กฎหมาย ระบบภาษีต้องมีกลยุทธ์การพัฒนาที่สามารถอำนวยความสะดวกและส่งเสริมให้ประเทศมีศักยภาพการแข่งขันที่สูงขึ้น และสามารถใช้จุดแข็งในเรื่องตำแหน่งที่ตั้งทางภูมิศาสตร์ของประเทศให้เกิดประโยชน์ต่อการพัฒนาประเทศมากขึ้น รวมทั้งให้ความสำคัญของการรวมกลุ่มความร่วมมือกับนานาประเทศในระดับภูมิภาคและระดับโลก เพื่อกระชับและสร้างสัมพันธ์ไมตรี เสริมสร้างความสัมพันธ์ทางการทูต ซึ่งจะก่อให้เกิดการสร้างพลังทางเศรษฐกิจและรักษาความมั่นคงของประเทศ โดยจำเป็นต้องสร้างความพร้อมในการที่จะยกระดับมาตรฐาน

และมีการปฏิบัติให้เป็นไปตามระเบียบกติกาสากลในด้านต่างๆ ขณะเดียวกันประเทศไทยจำเป็นต้องเร่งให้มีการปฏิรูประบบราชการและการเมืองเพื่อให้เกิดการบริหารราชการที่ดีและมีเสถียรภาพทางการเมือง มีการส่งเสริมคนในชาติให้ยึดมั่นสถาบันหลักเป็นศูนย์รวมจิตใจเพื่อให้เกิดความรักความสามัคคี และลดความขัดแย้งภายในประเทศ โดยที่นโยบายการพัฒนาต่างๆ จำเป็นต้องคำนึงถึงความสอดคล้องกับโครงสร้างและลักษณะพฤติกรรมของประชากรที่อาจจะมีความแตกต่างจากปัจจุบันมากขึ้น

ดังนั้น ภายใต้เงื่อนไขโครงสร้างประชากร โครงสร้างเศรษฐกิจ สภาพสังคม สภาพภูมิอากาศสิ่งแวดล้อม และปัจจัยการพัฒนาต่างๆ ที่เกี่ยวข้อง ส่งผลให้ประเทศไทยจำเป็นต้องมีการวางแผนการพัฒนาที่รอบคอบและครอบคลุม อย่างไรก็ตาม หลายประเด็นพัฒนาเป็นเรื่องที่ต้องใช้ระยะเวลาในการดำเนินงานเพื่อให้เกิดการปรับตัวซึ่งจะต้องหยั่งรากลึกกลงไปถึงการเปลี่ยนแปลงในเชิงโครงสร้างการขับเคลื่อนการพัฒนาให้ประเทศเจริญก้าวหน้าไปในอนาคตจึงจำเป็นต้องกำหนดวิสัยทัศน์ในระยะยาวที่ต้องบรรลุ พร้อมทั้งแนวยุทธศาสตร์หลักในด้านต่างๆ เพื่อเป็นกรอบในการขับเคลื่อนการพัฒนาอย่างบูรณาการบนพื้นฐานประชาธิปไตยยกระดับจุดแข็งและจุดเด่นของประเทศ และปรับปรุงแก้ไขจุดอ่อนและจุดด้อยต่างๆ อย่างเป็นระบบ โดยยุทธศาสตร์ชาติจะเป็นเป้าหมายใหญ่ในการขับเคลื่อนประเทศ และถ่ายทอดไปสู่แผนในระดับอื่น ๆ เพื่อนำไปสู่การปฏิบัติทั้งในระดับยุทธศาสตร์ ภารกิจและพื้นที่ ซึ่งรวมถึงพื้นที่พิเศษต่างๆ อาทิ เขตเศรษฐกิจพิเศษชายแดน เขตพัฒนาพิเศษภาคตะวันออกเพื่อให้การพัฒนาประเทศสามารถดำเนินการได้อย่างมั่นคง มั่งคั่ง และ ยั่งยืน

๓. วิสัยทัศน์ประเทศไทย

“ประเทศไทยมีความมั่นคง มั่งคั่ง ยั่งยืน เป็นประเทศพัฒนาแล้ว ด้วยการพัฒนาตามหลักปรัชญาของเศรษฐกิจพอเพียง” หรือเป็นคติพจน์ประจำชาติว่า **“มั่นคง มั่งคั่ง ยั่งยืน”** เพื่อสนองต่อผลประโยชน์แห่งชาติ อันได้แก่ การมีเอกราช อธิปไตย การดำรงอยู่อย่างมั่นคง และยั่งยืนของสถาบันหลักของชาติ และประชาชนจากภัยคุกคามทุกรูปแบบ การอยู่ร่วมกันในชาติอย่างสันติสุขเป็นปึกแผ่น มีความมั่นคงทางสังคม ท่ามกลางพหุสังคมและการมีเกียรติและศักดิ์ศรีของความเป็นมนุษย์ความเจริญเติบโตของชาติ ความเป็นธรรมและความอยู่ดีมีสุขของประชาชน ความยั่งยืนของฐานทรัพยากรธรรมชาติสิ่งแวดล้อม ความมั่นคงทางพลังงานและอาหาร ความสามารถในการรักษาผลประโยชน์ของชาติภายใต้การเปลี่ยนแปลงของสภาวะแวดล้อมระหว่างประเทศ และการอยู่ร่วมกันอย่างสันติประสานสอดคล้องกันด้านความมั่นคงในประชาคมอาเซียนและประชาคมโลกอย่างมีเกียรติและศักดิ์ศรี

ความมั่นคง หมายถึง การมีความมั่นคงปลอดภัยจากภัยและการเปลี่ยนแปลงทั้งภายในประเทศและภายนอกประเทศในทุกระดับ ทั้งระดับประเทศ สังคม ชุมชน ครัวเรือน และปัจเจกบุคคล และมีความมั่นคงในทุกมิติ ทั้งมิติทางการทหาร เศรษฐกิจ สังคม สิ่งแวดล้อม และการเมือง เช่น ประเทศมีความมั่นคงในเอกราชและอธิปไตย มีการปกครองระบอบประชาธิปไตยที่มีพระมหากษัตริย์ทรงเป็นประมุข สถาบันชาติ ศาสนา พระมหากษัตริย์มีความเข้มแข็งเป็นศูนย์กลางและเป็นที่ยึดเหนี่ยวจิตใจของประชาชน มีระบบการเมืองที่มั่นคงเป็นกลไกที่นำไปสู่การบริหารประเทศที่ต่อเนื่องและโปร่งใสตามหลักธรรมาภิบาล สังคมมีความปรองดอง

และความสามัคคี สามารถผนึกกำลังเพื่อพัฒนาประเทศ ชุมชนมีความเข้มแข็ง ครอบครัวมีความอบอุ่น ประชาชนมีความมั่นคงในชีวิต มีงานและรายได้ที่มั่นคงพอเพียงกับการดำรงชีวิต มีการออมสำหรับวัยเกษียณ ความมั่นคงของอาหาร พลังงาน และน้ำ มีที่อยู่อาศัยและความปลอดภัยในชีวิตทรัพย์สิน

ความมั่นคง หมายถึง ประเทศไทยมีการขยายตัวของเศรษฐกิจอย่างต่อเนื่องและมีความยั่งยืนจนเข้าสู่กลุ่มประเทศรายได้สูง ความเหลื่อมล้ำของการพัฒนาลดลง ประชากรมีความอยู่ดีมีสุขได้รับผลประโยชน์จากการพัฒนาอย่างเท่าเทียมกันมากขึ้น และมีการพัฒนาอย่างทั่วถึงทุกภาคส่วนมีคุณภาพชีวิตตามมาตรฐานขององค์การสหประชาชาติ ไม่มีประชาชนที่อยู่ในภาวะความยากจนเศรษฐกิจในประเทศมีความเข้มแข็งขณะเดียวกันต้องมีความสามารถในการแข่งขันกับประเทศต่างๆทั้งในตลาดโลกและตลาดภายในประเทศเพื่อให้สามารถสร้างรายได้ทั้งจากภายในและภายนอกประเทศตลอดจนมีการสร้างฐานเศรษฐกิจและสังคมแห่งอนาคตเพื่อให้สอดคล้องกับบริบทการพัฒนาที่เปลี่ยนแปลงไป และประเทศไทยมีบทบาทที่สำคัญในเวทีโลก และมีความสัมพันธ์ทางเศรษฐกิจและการค้าอย่างแน่นแฟ้นกับประเทศในภูมิภาคเอเชีย เป็นจุดสำคัญของการเชื่อมโยงในภูมิภาค ทั้งการคมนาคมขนส่ง การผลิต การค้า การลงทุน และการทำธุรกิจ เพื่อให้เป็นพลังในการพัฒนา นอกจากนี้ยังมีความสมบูรณ์ในทุนที่จะสามารถสร้างการพัฒนาต่อเนื่องไปได้ ได้แก่ ทุนมนุษย์ ทุนทางปัญญา ทุนทางการเงิน ทุนที่เป็นเครื่องมือเครื่องจักร ทุนทางสังคม และทุนทรัพยากรธรรมชาติและสิ่งแวดล้อม

ความยั่งยืน หมายถึง การพัฒนาที่สามารถสร้างความเจริญ รายได้ และคุณภาพชีวิตของประชาชนให้เพิ่มขึ้นอย่างต่อเนื่อง ซึ่งเป็นการเจริญเติบโตของเศรษฐกิจที่อยู่บนหลักการใช้ การรักษาและการฟื้นฟูฐานทรัพยากรธรรมชาติอย่างยั่งยืน ไม่ใช่ทรัพยากรธรรมชาติจนเกินพอดี ไม่สร้างมลภาวะต่อสิ่งแวดล้อมจนเกินความสามารถในการรองรับและเยียวยาของระบบนิเวศ การผลิตและการบริโภคเป็นมิตรกับสิ่งแวดล้อม และสอดคล้องกับเป้าหมายการพัฒนาที่ยั่งยืน ทรัพยากรธรรมชาติมีความอุดมสมบูรณ์มากขึ้นและสิ่งแวดล้อมมีคุณภาพดีขึ้น คนมีความรับผิดชอบต่อสังคม มีความเอื้ออาทร เสียสละเพื่อผลประโยชน์ส่วนรวม รัฐบาลมีนโยบายที่มุ่งประโยชน์ส่วนรวมอย่างยั่งยืนและให้ความสำคัญกับการมีส่วนร่วมของประชาชน และทุกภาคส่วนในสังคมยึดถือและปฏิบัติตามหลักปรัชญาของเศรษฐกิจพอเพียงเพื่อการพัฒนาอย่างสมดุล มีเสถียรภาพ และยั่งยืน

โดยมีเป้าหมายการพัฒนาประเทศ คือ **“ประเทศชาติมั่นคง ประชาชนมีความสุข เศรษฐกิจพัฒนาอย่างต่อเนื่อง สังคมเป็นธรรม ฐานทรัพยากรธรรมชาติยั่งยืน”** โดยยกระดับศักยภาพของประเทศในหลากหลายมิติ พัฒนาคนในทุกมิติและในทุกช่วงวัยให้เป็นคนดี เก่ง และมีคุณภาพ สร้างโอกาสและความเสมอภาคทางสังคม สร้างการเติบโตบนคุณภาพชีวิตที่เป็นมิตรกับสิ่งแวดล้อม และมีภาครัฐของประชาชนเพื่อประชาชนและประโยชน์ส่วนรวม โดยการประเมินผลการพัฒนาตามยุทธศาสตร์ชาติ ประกอบด้วย

- ๑) ความอยู่ดีมีสุขของคนไทยและสังคมไทย
- ๒) ชีตความสามารถในการแข่งขัน การพัฒนาเศรษฐกิจ และการกระจายรายได้
- ๓) การพัฒนาทรัพยากรมนุษย์ของประเทศ
- ๔) ความเท่าเทียมและความเสมอภาคของสังคม
- ๕) ความหลากหลายทางชีวภาพ คุณภาพสิ่งแวดล้อม และความยั่งยืนของทรัพยากรธรรมชาติ
- ๖) ประสิทธิภาพการบริหารจัดการและการเข้าถึงการให้บริการของภาครัฐ

๔. ประเด็นยุทธศาสตร์ชาติ

๔.๑ ยุทธศาสตร์ชาติด้านความมั่นคง

- (๑) การรักษาความสงบภายในประเทศ
- (๒) การป้องกันและแก้ไขปัญหามีผลกระทบต่อความมั่นคง
- (๓) การพัฒนาศักยภาพของประเทศให้พร้อมเผชิญภัยคุกคามที่กระทบต่อความมั่นคงของชาติ
- (๔) การบูรณาการความร่วมมือด้านความมั่นคงกับอาเซียนและนานาชาติ รวมถึงองค์กรภาครัฐและที่มิใช่ภาครัฐ

(๕) การพัฒนากลไกการบริหารจัดการความมั่นคงแบบองค์รวม

๔.๒ ยุทธศาสตร์ชาติด้านการสร้างความสามารถในการแข่งขัน

- (๑) การเกษตรสร้างมูลค่า
- (๒) อุตสาหกรรมและบริการแห่งอนาคต
- (๓) สร้างความหลากหลายด้านการท่องเที่ยว

๔.๔ โครงสร้างพื้นฐาน เชื่อมไทย เชื่อมโลก

(๕) พัฒนาเศรษฐกิจบนพื้นฐานผู้ประกอบการยุคใหม่

๔.๓ ยุทธศาสตร์ชาติด้านการพัฒนาและเสริมสร้างศักยภาพทรัพยากรมนุษย์

- (๑) การปรับเปลี่ยนค่านิยมและวัฒนธรรม
- (๒) การพัฒนาศักยภาพคนตลอดช่วงชีวิต
- (๓) ปฏิรูปกระบวนการเรียนรู้ที่ตอบสนองต่อการเปลี่ยนแปลงในศตวรรษที่ ๒๑
- (๔) การตระหนักถึงพหุปัญญาของมนุษย์ที่หลากหลาย
- (๕) การเสริมสร้างให้คนไทยมีสุขภาพที่ดี
- (๖) การสร้างสภาพแวดล้อมที่เอื้อต่อการพัฒนาและเสริมสร้างศักยภาพทรัพยากรมนุษย์
- (๗) การเสริมสร้างศักยภาพการกีฬาในการสร้างคุณค่าทางสังคมและพัฒนา

ประเทศไทย

๔.๔ ยุทธศาสตร์ชาติด้านการสร้างโอกาสและความเสมอภาคทางสังคม

- (๑) การลดความเหลื่อมล้ำ สร้างความเป็นธรรมในทุกมิติ
- (๒) การกระจายศูนย์กลางความเจริญทางเศรษฐกิจ สังคม และเทคโนโลยี
- (๓) การเสริมสร้างพลังทางสังคม
- (๔) การเพิ่มขีดความสามารถของชุมชนท้องถิ่นในการพัฒนา การพึ่งตนเองและ

การจัดการตนเอง

๔.๕ ยุทธศาสตร์ชาติด้านการสร้างการเติบโตบนคุณภาพชีวิตที่เป็นมิตรกับ

สิ่งแวดล้อม

- (๑) สร้างการเติบโตอย่างยั่งยืนบนสังคมเศรษฐกิจสีเขียว
- (๒) สร้างการเติบโตอย่างยั่งยืนบนสังคมเศรษฐกิจภาคทะเล
- (๓) สร้างการเติบโตอย่างยั่งยืนบนสังคมที่เป็นมิตรต่อสภาพภูมิอากาศ
- (๔) พัฒนาพื้นที่เมือง ชนบท เกษตรกรรมและอุตสาหกรรมเชิงนิเวศ มุ่งเน้น

ความเป็นเมืองที่เติบโตอย่างต่อเนื่อง

- (๕) พัฒนาความมั่นคงน้ำ พลังงาน และเกษตรที่เป็นมิตรต่อสิ่งแวดล้อม
- (๖) ยกระดับกระบวนการทัศน์เพื่อกำหนดอนาคตประเทศ

๔.๖ ยุทธศาสตร์ชาติด้านการปรับสมดุลและพัฒนาระบบการบริหารจัดการภาครัฐ

(๑) ภาครัฐที่ยึดประชาชนเป็นศูนย์กลาง ตอบสนองความต้องการ และให้บริการอย่างสะดวกรวดเร็ว โปร่งใส

(๒) ภาครัฐบริหารงานแบบบูรณาการโดยมียุทธศาสตร์ชาติเป็นเป้าหมายและเชื่อมโยงการพัฒนาในทุกระดับ ทุกประเด็น ทุกภารกิจ และทุกพื้นที่

(๓) ภาครัฐมีขนาดเล็กกลาง เหมาะสมกับภารกิจ ส่งเสริมให้ประชาชนและทุกภาคส่วนมีส่วนร่วมในการพัฒนาประเทศ

(๔) ภาครัฐมีความทันสมัย

(๕) บุคลากรภาครัฐเป็นคนดีและเก่ง ยึดหลักคุณธรรม จริยธรรม มีจิตสำนึก มีความสามารถสูง มุ่งมั่น และเป็นมืออาชีพ

(๖) ภาครัฐมีความโปร่งใส ปลอดการทุจริตและประพฤติมิชอบ

(๗) กฎหมายมีความสอดคล้องเหมาะสมกับบริบทต่าง ๆ และมีเท่าที่จำเป็น

(๘) กระบวนการยุติธรรมเคารพสิทธิมนุษยชนและปฏิบัติต่อประชาชนโดย

เสมอภาค

๒) แผนพัฒนาเศรษฐกิจและสังคมแห่งชาติ ฉบับที่ ๑๒ (พ.ศ. ๒๕๖๐ – ๒๕๖๔)

แผนพัฒนาเศรษฐกิจและสังคมแห่งชาติ ฉบับที่ ๑๒ (พ.ศ. ๒๕๖๐ – ๒๕๖๔) ได้จัดทำขึ้นในช่วงเวลาของการปฏิรูปประเทศและสถานการณ์โลกที่เปลี่ยนแปลงอย่างรวดเร็วและเชื่อมโยงกันใกล้ชิดกันมากขึ้น โดยได้นำหลัก “ปรัชญาของเศรษฐกิจพอเพียง” มาเป็นปรัชญานำทางในการพัฒนาประเทศต่อเนื่องจากแผนพัฒนาฯ ฉบับที่ ๙-๑๑ เพื่อเสริมสร้างภูมิคุ้มกันและช่วยให้สังคมไทยสามารถยืนหยัดอยู่ได้อย่างมั่นคง เกิดภูมิคุ้มกัน และมีการบริหารจัดการความเสี่ยงอย่างเหมาะสม ส่งผลให้การพัฒนาประเทศสู่ความสมดุลและยั่งยืน

ในการจัดทำแผนพัฒนาฯ ฉบับที่ ๑๒ ครั้งนี้ สำนักงานคณะกรรมการพัฒนาการเศรษฐกิจและสังคมแห่งชาติ (สศช.) ได้จัดทำบนพื้นฐานของกรอบยุทธศาสตร์ชาติ ๒๐ ปี (พ.ศ. ๒๕๖๐ – ๒๕๗๙) ซึ่งเป็นแผนหลักของการพัฒนาประเทศ และเป้าหมายการพัฒนาที่ยั่งยืน (Sustainable Development Goals: SDGs) รวมทั้งการปรับโครงสร้างประเทศไทยไปสู่ประเทศไทย ๔.๐ ตลอดจนประเด็นการปฏิรูปประเทศ นอกจากนี้ ได้ให้ความสำคัญกับการมีส่วนร่วมของภาคีการพัฒนาทุกภาคส่วน ทั้งในระดับกลุ่มอาชีพ ระดับภาค และระดับประเทศในทุกขั้นตอนของแผนฯ อย่างกว้างขวางและต่อเนื่อง เพื่อร่วมกันกำหนดวิสัยทัศน์และ ทิศทางการพัฒนาประเทศ รวมทั้งร่วมจัดทำรายละเอียดยุทธศาสตร์ของแผนฯ เพื่อมุ่งสู่ “ความมั่นคง มั่งคั่ง และยั่งยืน”

การพัฒนาประเทศในระยะแผนพัฒนาฯ ฉบับที่ ๑๒ จึงเป็นจุดเปลี่ยนที่สำคัญในการเชื่อมต่อกับยุทธศาสตร์ชาติ ๒๐ ปี ในลักษณะการแปลงยุทธศาสตร์ระยะยาวสู่การปฏิบัติ โดยในแต่ละยุทธศาสตร์ของแผนพัฒนาฯ ฉบับที่ ๑๒ ได้กำหนดประเด็นการพัฒนา พร้อมทั้งแผนงาน/โครงการสำคัญที่ต้องดำเนินการให้เห็นผลเป็นรูปธรรมในช่วง ๕ ปีแรกของการขับเคลื่อนยุทธศาสตร์ชาติ เพื่อเตรียมความพร้อมคน สังคม และระบบเศรษฐกิจของประเทศให้สามารถปรับตัวรองรับผลกระทบจากการเปลี่ยนแปลงได้อย่างเหมาะสม ขณะเดียวกันยังได้กำหนดแนวคิดและกลไกการขับเคลื่อนและติดตามประเมินผลที่ชัดเจน เพื่อกำกับให้การพัฒนาเป็นไปอย่างมีทิศทางและเกิดประสิทธิภาพ นำไปสู่การพัฒนาเพื่อประโยชน์สุขที่ยั่งยืนของสังคมไทย

๑. ภาพรวมการพัฒนาในช่วงแผนพัฒนาฯ ฉบับที่ ๑๒

๑.๑ หลักการ

๑.๒ จุดเปลี่ยนสำคัญในแผนพัฒนาเศรษฐกิจและสังคมฉบับที่ ๑๒

๑.๓ ประเด็นการพัฒนาหลักที่สำคัญในช่วงแผนพัฒนาฯ ฉบับที่ ๑๒

๒. การประเมินสภาพแวดล้อมการพัฒนาประเทศ

๒.๑ สถานการณ์และแนวโน้มภายนอก

๒.๒ สถานการณ์และแนวโน้มภายใน

๓. วัตถุประสงค์และเป้าหมายการพัฒนาในช่วงแผนพัฒนาฯ ฉบับที่ ๑๒

๓.๑. วัตถุประสงค์

๓.๒. เป้าหมายรวม

๔. ยุทธศาสตร์การพัฒนาประเทศ

ยุทธศาสตร์ในแผนพัฒนาฯ ฉบับที่ ๑๒ มีทั้งหมด ๑๐ ยุทธศาสตร์ โดยมี ๖ ยุทธศาสตร์ตามกรอบยุทธศาสตร์ชาติ ๒๐ ปี และอีก ๔ ยุทธศาสตร์ที่เป็นปัจจัยสนับสนุน ดังนี้

๔.๑ ยุทธศาสตร์การเสริมสร้างและพัฒนาศักยภาพทุนมนุษย์

๔.๒ ยุทธศาสตร์การสร้างความเป็นธรรมและลดความเหลื่อมล้ำในสังคม

๔.๓ ยุทธศาสตร์การสร้างความเข้มแข็งทางเศรษฐกิจและแข่งขันได้อย่างยั่งยืน

๔.๔ ยุทธศาสตร์การเติบโตที่เป็นมิตรกับสิ่งแวดล้อมเพื่อการพัฒนาที่ยั่งยืน

๔.๕ ยุทธศาสตร์การเสริมสร้างความมั่นคงแห่งชาติเพื่อการพัฒนาประเทศสู่ความมั่งคั่ง

และยั่งยืน

๔.๖ ยุทธศาสตร์การบริหารจัดการในภาครัฐ การป้องกันการทุจริตประพฤติมิชอบ และธรรมาภิบาลในสังคมไทย

๔.๗ ยุทธศาสตร์การพัฒนาโครงสร้างพื้นฐานและระบบโลจิสติกส์

๔.๘ ยุทธศาสตร์การพัฒนาวิทยาศาสตร์ เทคโนโลยี วิจัย และนวัตกรรม

๔.๙ ยุทธศาสตร์พัฒนาภาค เมือง และพื้นที่เศรษฐกิจ

๔.๑๐ ยุทธศาสตร์ความร่วมมือระหว่างประเทศเพื่อการพัฒนา

๕. การขับเคลื่อนแผนพัฒนาฯ ฉบับที่ ๑๒ สู่การปฏิบัติ

๕.๑ หลักการ

๕.๒ แนวทางขับเคลื่อนแผนพัฒนาฯ ฉบับที่ ๑๒

๕.๓ การติดตามประเมินผลแผนพัฒนาฯ ฉบับที่ ๑๒

๓) แผนพัฒนาภาค/แผนพัฒนากลุ่มจังหวัด/ แผนพัฒนาจังหวัดอำนาจเจริญ

ความจำเป็นทางยุทธศาสตร์ : วิเคราะห์ตามแผนพัฒนาภาคตะวันออกเฉียงเหนือ

๑) พัฒนาภาคตะวันออกเฉียงเหนือให้หลุดพ้นจากความยากจนสู่เป้าหมายการพึ่งพาตนเอง พัฒนาให้เป็นฐานการผลิตข้าวหอมมะลิคุณภาพสูงภายใต้มาตรฐานเกษตรอินทรีย์และเกษตรปลอดภัย ศูนย์กลางอุตสาหกรรมแปรรูปอาหารและพลังงานทดแทนของประเทศ แหล่งท่องเที่ยวทางโบราณคดียุคก่อนประวัติศาสตร์ อารยธรรมขอม วัฒนธรรมประเพณี แหล่งท่องเที่ยวธรรมชาติและแหล่งท่องเที่ยวเชิงกีฬาระดับนานาชาติ รวมทั้งเป็นแหล่งผลิตสินค้าและบริการที่เชื่อมโยงกับระเบียงเศรษฐกิจ อนุภาคน้ำโขง โดยพัฒนาพื้นที่ทุ่งกุลาร้องไห้ให้เป็นฐานการผลิตข้าวหอมมะลิคุณภาพสูงภายใต้มาตรฐานเกษตรอินทรีย์และเกษตรปลอดภัย พัฒนานครราชสีมาเป็นศูนย์กลางเกษตรแปรรูปและอาหาร เพิ่มศักยภาพด้านการผลิต พลังงานทดแทนในกลุ่มจังหวัดภาคตะวันออกเฉียงเหนือตอนกลางและตอนล่าง และส่งเสริมการท่องเที่ยวเชิงประเพณีในทุกพื้นที่ พัฒนาเชื่อมโยงแหล่งท่องเที่ยวกับประเทศเพื่อนบ้าน

๒) การบริหารจัดการน้ำให้มีประสิทธิภาพเพื่อสนับสนุนการผลิตข้าวหอมมะลิอินทรีย์และข้าวหอมมะลิคุณภาพ

๓) สร้างโอกาสทางเศรษฐกิจให้กระจายตัวอย่างทั่วถึง โดยยกระดับเป็นศูนย์กลางแปรรูปอาหารและการท่องเที่ยวเชิงประเพณีและวัฒนธรรม

๔) การเป็นศูนย์กลางพลังงานทดแทนของประเทศ เพิ่มศักยภาพการผลิตพลังงานทดแทนในกลุ่มจังหวัดภาคตะวันออกเฉียงเหนือ และเพิ่มประสิทธิภาพการบริหารจัดการพื้นที่พุทธรักษาป่าไม้

แผนพัฒนาจังหวัดอำนาจเจริญ

วิสัยทัศน์ “เมืองธรรมะเกษตร เขตพัฒนาเศรษฐกิจพอเพียง เส้นทางสู่สากล”

พันธกิจจังหวัดอำนาจเจริญ

๑. พัฒนาศักยภาพการผลิตข้าวหอมมะลิคุณภาพดีมีมูลค่าเพิ่ม

๒. พัฒนาเกษตรทางเลือกและสินค้าเกษตรปลอดภัยตามแนวทาง ปรัชญาเศรษฐกิจพอเพียง

๓. สร้างฐานคุณภาพชีวิตของประชาชนในด้านสังคม การศึกษา สาธารณสุข ทรัพยากรธรรมชาติและสิ่งแวดล้อม และพลังงาน

๔. พัฒนาการมีส่วนร่วมทางการศึกษา

๕. ส่งเสริมให้ประชาชนมีความเข้มแข็งตามแนวทางปรัชญาเศรษฐกิจพอเพียง

๖. ส่งเสริมให้ประชาชนมีสุขภาพดีถ้วนหน้า

๗. สร้างความมั่นคง ปลอดภัย ด้านทรัพยากรธรรมชาติและสิ่งแวดล้อมและพลังงาน

๘. การส่งเสริมและพัฒนาโครงสร้างพื้นฐานทางการค้า การท่องเที่ยว

๙. การสร้างความเข้มแข็งเครือข่ายวิสาหกิจชุมชน/OTOP และเสริมสร้างขีดความสามารถให้ผู้ประกอบการ

๑๐. การยกระดับทักษะบุคลากร แรงงาน สร้างสภาพแวดล้อมที่เอื้อต่อการประกอบธุรกิจอย่างเป็นธรรม

๑๑. การเสริมสร้างพันธมิตร เชื่อมโยงเศรษฐกิจในภูมิภาค และธุรกิจการค้าชายแดนเพื่อเข้าสู่การเป็นประชาคมอาเซียน

เป้าหมายการพัฒนาจังหวัด

เป้าหมายการพัฒนาจังหวัด ระยะ ๕ ปี (พ.ศ. ๒๕๖๖ - ๒๕๗๐) ประจำปีงบประมาณ พ.ศ. ๒๕๖๖ “เมืองธรรมเกษตร การเกษตรสร้างมูลค่า ท่องเที่ยวเสริมสร้างสุขภาพ เชื่อมโยงเส้นทางการค้า” โดยได้กำหนดนิยามความหมายของแต่ละเป้าหมาย ดังนี้

๑. “เมืองธรรมเกษตร” คือการทำเกษตรที่ยึดหลักของคุณธรรม เห็นคุณค่าของชีวิต เคารพในความเป็นมนุษย์ มีจิตสำนึกในการห่วงหาและอนุรักษ์ทรัพยากรธรรมชาติและสิ่งแวดล้อม มีการพัฒนาตนเองโดยวิธีการเรียนรู้ด้วยตนเอง เพื่อให้มีความรู้ความสามารถในการดำรงชีวิตอย่างมีความสุข มีจิตใจที่ดีงาม เอื้อเฟื้อเผื่อแผ่ และมีจิตใจสาธารณะ จากการเกษตรที่เกื้อกูลธรรมชาติ ตามองค์ประกอบ ดังนี้

๑.๑ การยึดหลักคุณธรรมจริยธรรมในการประกอบกิจกรรมการเกษตร การจัดการการเกษตรด้วยปัญญา การเอื้ออาทร การเรียนรู้วัฒนธรรม ประเพณี เป็นการเกษตรที่เคารพ และเห็นคุณค่าของชีวิตและความเป็นมนุษย์

๑.๒ การอนุรักษ์ เคารพ และใช้ประโยชน์จากทรัพยากรธรรมชาติและสิ่งแวดล้อมอย่างยั่งยืน มีการจัดการดิน น้ำ อย่างมีประสิทธิภาพ มีการทำการเกษตรที่เข้าใจธรรมชาติ และรู้เท่าทันการเปลี่ยนแปลง

๑.๓ การจัดการการเกษตรแบบสมดุล สามารถพึ่งตนเองได้ในปัจจัยพื้นฐานของชีวิต (อาหาร เครื่องนุ่งห่ม ที่อยู่อาศัย และยารักษาโรค) และมีความเป็นเลิศด้านนวัตกรรม เพื่อความมั่นคงทางอาหาร

๑.๔ ทำการเกษตรด้วยศาสตร์พระราชามาหลักปรัชญาของเศรษฐกิจพอเพียง เกษตรกรยึดหลักการพึ่งตนเอง และมีหลักธรรมในการดำเนินชีวิต

๑.๕ การเสริมสร้างการมีวิถีชีวิตใหม่ในครอบครัว ชุมชน ตามหลักปรัชญาเศรษฐกิจพอเพียงยึดความพอประมาณ ความมีเหตุผล ความมีภูมิคุ้มกันในตัวที่ดี บนฐานของความรู้ คุณธรรม นำไปสู่เศรษฐกิจสังคม สิ่งแวดล้อมและวัฒนธรรม ที่มีความสมดุลพร้อมรับการเปลี่ยนแปลง

๑.๖ การเสริมสร้างคุณภาพชีวิต การพัฒนาที่มีคุณภาพ ที่สามารถจัดการตนเอง และปรับตัวได้เท่าทันการเปลี่ยนแปลง แต่ยังคงความเป็นชุมชนแห่งความสุขที่ดำรงไว้ซึ่งวัฒนธรรม ประเพณีพื้นถิ่น และการดำเนินชีวิตด้วยหลักธรรมทางศาสนา

๑.๗ การเสริมสร้างความสงบเรียบร้อย และความมั่นคงในระดับชุมชน อำเภอ จังหวัดที่เข้มแข็งเป็นจังหวัดที่น่าอยู่และมีสันติสุข

๒. “การเกษตรสร้างมูลค่า” คือ การผลิตสินค้าเกษตรเพื่อสร้างมูลค่าเพิ่ม เน้นเกษตรคุณภาพสูงและขับเคลื่อนการผลิตด้วยภูมิปัญญา เทคโนโลยีและนวัตกรรม ให้มีความสำคัญกับการเพิ่มผลผลิตทั้งเชิงปริมาณและคุณภาพ ตลอดจนความหลากหลายของสินค้าเกษตร ประกอบด้วย

๒.๑ เกษตรอัตลักษณ์พื้นถิ่น คือการส่งเสริมการนำอัตลักษณ์พื้นถิ่นและภูมิปัญญาท้องถิ่นมาใช้ในการผลิตสินค้าและผลิตภัณฑ์ทางการเกษตรที่มีมูลค่าเพิ่มเป็นสินค้าการเกษตรชนิดใหม่ให้รองรับความต้องการของตลาดยุคใหม่ได้รับการรับรองมาตรฐาน รวมถึงส่งเสริมการขึ้นทะเบียนรับรองสิ่งบ่งชี้ทางภูมิศาสตร์ ตลอดจนส่งเสริมแบรนด์และสร้างเรื่องราวของสินค้าให้เป็นที่รู้จักและยอมรับ

๒.๒ เกษตรปลอดภัย คือการสร้างความรู้แก่ผู้ผลิตและผู้บริโภคให้ความสำคัญกับระบบการจัดการผลิตที่ปลอดภัยได้มาตรฐาน รวมทั้งส่งเสริมการพัฒนาเกษตรอินทรีย์ ทั้งด้านการผลิต ระบบการตรวจรับรองคุณภาพและมาตรฐาน ระบบตรวจสอบย้อนกลับ และสนับสนุนกลไกทางการตลาด

๒.๓ เกษตรชีวภาพ คือการส่งเสริมการใช้ประโยชน์จากความหลากหลายทางชีวภาพในการสร้างมูลค่าเพิ่มด้วยการส่งเสริมการทำเกษตรกรรมแบบยั่งยืน การส่งเสริมการปลูกสมุนไพรและพัฒนาต่อยอดสู่อุตสาหกรรม

๒.๔ เกษตรแปรรูป คือการปรับใช้เทคโนโลยีและนวัตกรรมที่ทันสมัย รวมถึงนวัตกรรมจากภูมิปัญญา มาพัฒนาต่อยอดสินค้าเกษตรขั้นต้นให้เป็นผลิตภัณฑ์ใหม่ที่มีมูลค่าสูงขึ้น การส่งเสริมการแปรรูปสินค้าเกษตรกรรมขั้นสูงที่มีคุณค่าเฉพาะด้วยอุตสาหกรรมเกษตร

๒.๕ เกษตรอัจฉริยะ คือการนำเทคโนโลยีและนวัตกรรมมาประยุกต์ใช้ในการพัฒนาการผลิตให้เป็นฟาร์มอัจฉริยะ เพื่อเพิ่มผลการเกษตรในเชิงคุณภาพและปริมาณต่อพื้นที่สูงสุด

๓. “ท่องเที่ยวเสริมสร้างสุขภาพ” คือ การเดินทางท่องเที่ยวที่มีแรงจูงใจหรือจุดมุ่งหมายเพื่อส่งเสริมสุขภาพบนพื้นฐานทรัพยากรการท่องเที่ยวของจังหวัด เช่น สมุนไพรเพื่อสุขภาพ เกษตรอินทรีย์ เมืองธรรมะ กิจกรรมกีฬา เรือรวดและภูมิปัญญาท้องถิ่น เพื่อการท่องเที่ยว รวมถึงสถานที่พักผ่อนหย่อนใจทางธรรมชาติและวัฒนธรรมโดยความเป็นเมืองสุขภาพของจังหวัดอำนาจเจริญ ประกอบด้วยสิ่งที่ร่างกายต้องการ ๕ สิ่ง หรือ ๕ ๐. ได้แก่

๑. อากาศ – จังหวัดอำนาจเจริญ มีสิ่งแวดล้อมตามธรรมชาติ อากาศที่บริสุทธิ์และสงบ เหมาะแก่การ Refresh ร่างกาย และ เต็มพลังให้กับชีวิต

๒. อาหาร – จังหวัดอำนาจเจริญ มีอาหารที่มีประโยชน์ต่อสุขภาพหลากหลาย เช่น สมุนไพรพื้นบ้าน, สมุนไพรศูนย์แพทย์แผนไทยพนา, การขายข้าวและฟ้าทลายโจรต้านโควิด, กัญชาเพื่อสุขภาพ, อาหารอินทรีย์ ที่ปลอดภัยปราศจากสารพิษและช่วยสร้างให้ร่างกายมีภูมิคุ้มกันต่อสู้กับเชื้อโรคมมากขึ้น

๓. ออกกำลังกาย – จังหวัดอำนาจเจริญ มีสภาพแวดล้อมและเส้นทางที่เหมาะสมในการออกกำลังกาย เช่น วิ่ง ปั่นจักรยาน หรือ Light Exercise เช่น โยคะ, ไทเก๊ก, เตะเต๋อ

๔. อารมณ์ – การปลีกตัวจากสังคมที่วุ่นวายสับสนมาสู่ความสงบ จะก่อเกิดอารมณ์ที่ดี สงบ มั่นคง มีสติ สมาธิและปัญญา ส่งผลในการเสริมสร้างพลังให้แก่สุขภาพทั้งกายและใจ

๕. อำนาจ – หมายถึง การสร้างหรือเติมพลังให้กับชีวิตจากทั้ง ๔ อ. และยังหมายถึง จังหวัดอำนาจเจริญ ที่ร่างกายและผู้คนต้องการจะมา เพื่อ “Refresh และ เติมพลังชีวิต”

๖. “เชื่อมเส้นทางการค้า” คือ การพัฒนาโครงสร้างพื้นฐาน การสร้างสาธารณูปโภค การคมนาคมและโลจิสติกส์ รวมทั้งสิ่งอำนวยความสะดวกทางการค้า เชื่อมโยงเส้นทางทางท่องเที่ยวและพัฒนาบริการของรัฐ เพื่อหนุนเสริมการค้า การบริการ และการลงทุน รวมทั้งการพัฒนาชุมชนชายแดน การเสริมสร้างศักยภาพทางการค้าของผู้ประกอบการ เพื่อสนับสนุนสร้างพื้นที่ชาย เป็นการเพิ่มช่องทางการตลาดให้ผู้บริโภค

ยุทธศาสตร์จังหวัดอำนาจเจริญ

๑. การส่งเสริมและยกระดับการพัฒนาการผลิตสินค้าเกษตรปลอดภัย อุตสาหกรรมเกษตรแปรรูป และผลิตภัณฑ์สมุนไพร

๒. การพัฒนาคน หมู่บ้าน ชุมชน ให้มีคุณภาพ มั่นคง เข้มแข็ง และทันสมัย ตามหลักปรัชญาเศรษฐกิจพอเพียง

๓. การส่งเสริมการค้า การลงทุน การท่องเที่ยว และบริการ และสินค้าชุมชน ให้สามารถแข่งขันได้

๔. การบริหารจัดการทรัพยากรธรรมชาติ สิ่งแวดล้อม ป่า ดิน น้ำ และพลังงาน เพื่อการอนุรักษ์และการใช้ประโยชน์ ที่สมดุล ยั่งยืน

๔) ยุทธศาสตร์การพัฒนาขององค์กรปกครองส่วนท้องถิ่นในเขตจังหวัด

**“อำนาจเจริญเมืองน่าอยู่ อู่ข้าวหอมมะลิล้ำค่า เน้นการศึกษา กีฬา ศาสนาและวัฒนธรรม
น้อมนำปรัชญาเศรษฐกิจพอเพียง”**

พันธกิจ

๑. พัฒนาทรัพยากรมนุษย์ให้มีความรู้ความสามารถอย่างเป็นระบบทั่วถึงและต่อเนื่อง
๒. พัฒนาความเข้มแข็งของชุมชนและปลอดภัยเสถียร
๓. พัฒนาการท่องเที่ยวเชิงอนุรักษ์
๔. พัฒนาสาธารณูปโภคพื้นฐานอย่างเป็นระบบทั่วถึง รองรับประชาคมเศรษฐกิจอาเซียน
๕. พัฒนาแหล่งการค้าตามแนวชายแดน
๖. ส่งเสริมการบริหารงานตามหลัก “ธรรมาภิบาล”

๗. ส่งเสริมการนำปรัชญาเศรษฐกิจพอเพียงมาใช้ในการพัฒนาที่ยั่งยืน
๘. ส่งเสริมการเกษตรอินทรีย์และพัฒนาการผลิตข้าวหอมมะลิพันธุ์ดี
๙. ส่งเสริมการศึกษา กีฬา ศาสนาและวัฒนธรรม สนับสนุนภูมิปัญญาท้องถิ่น
๑๐. อนุรักษ์ทรัพยากรธรรมชาติและสิ่งแวดล้อม

จุดมุ่งหมายเพื่อการพัฒนา

๑. เพื่อให้ทรัพยากรมนุษย์ได้รับการเพิ่มพูนความรู้ ทักษะและทัศนคติในการดำรงชีวิต
๒. พัฒนาความเข้มแข็งของชุมชนและปลอดภัยเสถียร
๓. เพื่อส่งเสริมการท่องเที่ยวเชิงอนุรักษ์
๔. เพื่อพัฒนาสาธารณูปโภคพื้นฐานอย่างเป็นระบบทั่วถึง รองรับประชาคมเศรษฐกิจอาเซียน
๕. เพื่อพัฒนาแหล่งการค้าตามแนวชายแดน
๖. เพื่อส่งเสริมการบริหารงานตามหลัก “ธรรมาภิบาล”
๗. เพื่อส่งเสริมการนำปรัชญาเศรษฐกิจพอเพียงมาใช้ในการพัฒนาที่ยั่งยืน
๘. เพื่อส่งเสริมการเกษตรอินทรีย์และพัฒนาการผลิตข้าวหอมมะลิพันธุ์ดี
๙. เพื่อส่งเสริมการศึกษา กีฬา ศาสนาและวัฒนธรรม สนับสนุนภูมิปัญญาท้องถิ่น
๑๐. เพื่อส่งเสริมการอนุรักษ์ทรัพยากรธรรมชาติและสิ่งแวดล้อม

ยุทธศาสตร์การพัฒนา

ยุทธศาสตร์ที่ ๑. พัฒนาสังคมให้เป็นเมืองน่าอยู่ มี ๑๐ แนวทาง

๑. พัฒนาโครงสร้างพื้นฐาน
๒. รักษาความสงบเรียบร้อยและความปลอดภัยในชีวิตและทรัพย์สิน
๓. การขจัดปัญหาความยากจนและผู้ด้อยโอกาสและผู้พิการ
๔. ส่งเสริมหลักประกันสุขภาพ
๕. พัฒนาการค้าตามแนวชายแดน
๖. ป้องกันและแก้ไขปัญหาเสถียร
๗. เป็นเมืองสวัสดิการถ้วนหน้า
๘. เตรียมความพร้อมเข้าสู่ประชาคมเศรษฐกิจอาเซียน
๙. ปลุกฝังอุดมการณ์แห่งการเรียนรู้รักสามัคคี
๑๐. สร้างภูมิคุ้มกันให้เยาวชนในสิ่งไม่พึงประสงค์

ยุทธศาสตร์ที่ ๒. ส่งเสริมการศึกษา ศาสนา อนุรักษ์ประเพณี วัฒนธรรม และภูมิปัญญาท้องถิ่น มี ๓ แนวทาง

๑. พัฒนาด้านการศึกษาขนบธรรมเนียมประเพณีวัฒนธรรมและภูมิปัญญาท้องถิ่น
๒. พัฒนาให้เป็นสังคมแห่งการเรียนรู้
๓. สนับสนุนเด็กเยาวชน ผู้ด้อยโอกาส ผู้พิการ ทางการศึกษาและกีฬา

ยุทธศาสตร์ที่ ๓. ส่งเสริมการดำเนินชีวิตตามหลักเศรษฐกิจพอเพียง มี ๖ แนวทาง

๑. นำหลักปรัชญาเศรษฐกิจพอเพียงมาใช้ในระดับครอบครัวและชุมชน
๒. ส่งเสริมสนับสนุนการทำเกษตรอินทรีย์ และการเกษตรตามแนวทางปรัชญาเศรษฐกิจพอเพียง
๓. ส่งเสริมการผลิตหอมมะลิคุณภาพดีและข้าวหอมมะลิอินทรีย์ มีศูนย์ผลิตเมล็ดข้าวชุมชนที่ได้มาตรฐาน
๔. พัฒนาการแปรรูปผลิตภัณฑ์ และบรรจุภัณฑ์สินค้าเกษตรให้ได้มาตรฐานสากล
๕. ส่งเสริมสนับสนุนการรวมกลุ่มของเกษตรกรเพื่อการจำหน่ายและประชาสัมพันธ์ผลิตภัณฑ์
๖. ส่งเสริมสนับสนุนดูแลพัฒนาแหล่งน้ำธรรมชาติและผู้ใช้ น้ำ

ยุทธศาสตร์ที่ ๔. ทรัพยากรธรรมชาติและสิ่งแวดล้อม มี ๖ แนวทาง

๑. อนุรักษ์และบริหารจัดการทรัพยากรธรรมชาติและสิ่งแวดล้อมอย่างสมดุลและยั่งยืน
๒. ส่งเสริมการมีส่วนร่วมของประชาชนในบริหารจัดการทรัพยากรธรรมชาติและสิ่งแวดล้อมอย่างเหมาะสม
๓. ส่งเสริมการปลูก ฟื้นฟูการอนุรักษ์ป่าไม้ธรรมชาติ
๔. ส่งเสริมการบริหารจัดการขยะแบบมีส่วนร่วม
๕. ส่งเสริมและพัฒนาแหล่งท่องเที่ยวเชิงอนุรักษ์
๖. ส่งเสริมสนับสนุนให้ใช้พลังงานทางเลือก

ยุทธศาสตร์ที่ ๕. การบริหารกิจการบ้านเมืองที่ดี มี ๔ แนวทาง

๑. ส่งเสริมสนับสนุนและปลูกฝังเด็กและเยาวชนให้มีจิตสำนึกคุณธรรมและจริยธรรม
๒. ส่งเสริมการมีส่วนร่วมของภาคีทุกเครือข่าย
๓. ยึดหลัก “ธรรมาภิบาล” บริหารงานองค์กรปกครองส่วนท้องถิ่น
๔. ส่งเสริมการป้องกันและปราบปรามการทุจริต คอรัปชั่นอย่างยั่งยืน

(๒) ยุทธศาสตร์องค์การบริหารส่วนตำบลเหล่าพรวน

๑) วิสัยทัศน์

เศรษฐกิจดี	มีการศึกษา	สุขภาพดีถ้วนหน้า
พัฒนาการคมนาคม	เที่ยวชมธรรมชาติ	สิ่งแวดล้อมปราศจากมลพิษ
ชีวิตและทรัพย์สินปลอดภัย	ร่วมใจให้ชุมชนเข้มแข็งเข้าสู่ประชาคมอาเซียน	

๒) ยุทธศาสตร์

- ยุทธศาสตร์ที่ ๑ ยุทธศาสตร์การพัฒนาด้านเศรษฐกิจ
- ยุทธศาสตร์ที่ ๒ ยุทธศาสตร์การพัฒนาด้านโครงสร้างพื้นฐาน
- ยุทธศาสตร์ที่ ๓ ยุทธศาสตร์การพัฒนาด้านสังคม
- ยุทธศาสตร์ที่ ๔ ยุทธศาสตร์การพัฒนาด้านสาธารณสุข
- ยุทธศาสตร์ที่ ๕ ยุทธศาสตร์การพัฒนาด้านการเมืองการบริหาร
- ยุทธศาสตร์ที่ ๖ ยุทธศาสตร์การพัฒนาด้านทรัพยากรธรรมชาติและสิ่งแวดล้อม
- ยุทธศาสตร์ที่ ๗ ยุทธศาสตร์การพัฒนาด้านการศึกษา ศาสนาและการกีฬา

๓) เป้าประสงค์

๑. ประชาชนมีอาชีพ มีรายได้พอเพียงและมีความมั่นคงทางเศรษฐกิจ ส่งเสริมพัฒนาอาชีพสร้างงาน เพิ่มรายได้ สร้างความมั่นคงทางเศรษฐกิจให้แก่ประชาชน เข้มแข็งและยั่งยืน
๒. ประชาชนได้รับบริการด้านสาธารณสุขโรค สาธารณูปการ อย่างทั่วถึง
๓. ประชาชนมีความปลอดภัยในชีวิตและทรัพย์สิน ปลอดภัยจากยาเสพติด
๔. ส่งเสริมสุขภาพพลานามัย พัฒนาคุณภาพชีวิตเด็ก สตรี คนชรา ผู้ด้อยโอกาส
๕. ประชาชนได้รับบริการด้วยความเป็นธรรม โปร่งใส มีส่วนร่วมในการพัฒนาท้องถิ่น และการบริหารจัดการเป็นไปตามหลักธรรมาภิบาล
๖. ประชาชนมีส่วนร่วมในการอนุรักษ์ทรัพยากรธรรมชาติและสิ่งแวดล้อมและ กำจัดขยะมูลฝอย
๗. ประชาชนมีคุณภาพชีวิตที่ดี การศึกษาที่ดี ครอบครัวอบอุ่น ชุมชนเข้มแข็ง

๔) ตัวชี้วัด

๑. จำนวนถนนที่เพิ่มขึ้นและได้รับการบำรุงรักษา
๒. จำนวนไฟฟ้าสาธารณสุข ระบบประปา ได้รับการก่อสร้าง/บำรุงรักษาและเพิ่มขึ้น
๓. ร้อยละของผู้รับบริการให้มีความพึงพอใจต่อการบริการ
๔. ร้อยละของระบบจราจรที่ได้รับการพัฒนาอย่างทั่วถึง
๕. ระดับความสำเร็จของแหล่งน้ำที่ได้รับการพัฒนาสามารถกักเก็บ น้ำได้เพิ่มขึ้น
๖. จำนวนที่เพิ่มขึ้นของประชาชนที่ได้รับการส่งเสริม สนับสนุน พัฒนาด้านการเกษตรและการแปรรูปสินค้า
๗. ร้อยละของจำนวนประชากรที่ได้รับฝึกอบรมการประกอบอาชีพ
๘. ร้อยละของจำนวนประชากรมีรายได้จากการจำหน่ายสินค้าเพิ่มมากขึ้น
๙. ร้อยละที่เพิ่มขึ้นของประชาชนที่เข้าร่วมกิจกรรม ส่งเสริมประเพณี ศาสนาและวัฒนธรรมท้องถิ่น
๑๐. ร้อยละของประชากรมีระบบบริการสุขภาพที่ดีมาตรฐานและทั่วถึง
๑๑. ระดับความสำเร็จของการจัดการศึกษา

๑๒. ร้อยละที่เพิ่มขึ้นของจำนวนเด็ก สตรี คนชรา ผู้ด้อยโอกาส คนพิการและผู้ป่วยเอดส์ที่ได้รับการสงเคราะห์

๑๓. จำนวนที่เพิ่มขึ้นของกิจกรรมที่ส่งเสริม สนับสนุนกีฬาและนันทนาการและจำนวนที่เพิ่มขึ้นของแหล่งท่องเที่ยวที่ได้รับการพัฒนา พื้นฟู

๑๔. ระดับความสำเร็จของประสิทธิภาพการบริหารจัดการ สิ่งแวดล้อม ระบบบำบัดน้ำเสีย และการบริหารการจัดการขยะ สิ่ง ปฏิกูล

๑๕. จำนวนประชาชนที่มีส่วนร่วมในการพัฒนาท้องถิ่น

๑๖. จำนวนบุคลากรของหน่วยงานที่ได้รับการอบรมเพิ่มพูนความรู้ในการปฏิบัติงาน

๑๗. จำนวนการให้บริการ การบริหารจัดการองค์กรที่มีประสิทธิภาพ โปร่งใส ตามหลักการบริหารกิจการบ้านเมืองที่ดีที่เพิ่มขึ้น

๑๘. ระดับความสำเร็จของชุมชนมีความเข้มแข็งและเป็นระเบียบเรียบร้อยขึ้น

๕) คำเป้าหมาย

๑. เพื่อก่อสร้างและซ่อมบำรุงโครงสร้างพื้นฐานในเขตตำบลให้มีความสะดวก และมาตรฐาน เพื่อสนับสนุนยุทธศาสตร์ด้านอื่น ๆ ให้ประสบความสำเร็จ โดยเฉพาะอย่างยิ่ง ด้านคมนาคมขนส่ง ด้านความสงบเรียบร้อย และความสงบสุขของประชาชนและด้านเศรษฐกิจ

๒. เพื่อสนับสนุนเสริมสร้างความเข้มแข็งของชุมชนทางเศรษฐกิจระดับบุคคล ครอบครัวและชุมชนท้องถิ่น โดยเฉพาะผลิตผลทางการเกษตรอินทรีย์และการแปรรูปสินค้าทางการเกษตร ให้มีความสามารถและทักษะในการพัฒนาฝีมือในการผลิตเพิ่มมูลค่าของสินค้าและสามารถขยายการตลาดไปสู่ตลาดกลาง ซึ่งเป็นไปตามยุทธศาสตร์การพัฒนาเกษตรอินทรีย์ และการแปรรูปสินค้าเกษตร และยุทธศาสตร์สร้างความสามารถในการแข่งขันทางเศรษฐกิจและแก้ไขปัญหาความยากจน

๓. เพื่อเสริมสร้างทักษะของคนภายในชุมชนทั้งทางด้านจิตใจ ด้านการศึกษา ด้านสุขภาพอนามัย ด้านสวัสดิการและสังคม ด้านสาธารณสุข ด้านกีฬา ให้มีคุณภาพและพึ่งพาตนเองได้

๔. เพื่อพัฒนาระบบการจัดการสิ่งแวดล้อมอันพึงปรารถนาร่วมกันไม่ให้มีปัญหาภายในชุมชนซึ่งเป็นไปตามแนวทางยุทธศาสตร์พัฒนาจังหวัด

๕. เพื่อสนับสนุนประชาชนทุกภาคส่วนให้มีส่วนร่วมในการพัฒนาและตรวจสอบการทำงานของภาครัฐและให้บรรจุแนวทางการดำเนินงาน ตามยุทธศาสตร์การบริหารราชการให้เป็นไปตามหลักการบริหารจัดการบ้านเมืองที่ดี

๖) กลยุทธ์

ยุทธศาสตร์การพัฒนาด้านเศรษฐกิจ

กลยุทธ์

๑. ส่งเสริมและพัฒนาอาชีพด้านเกษตรกรรมและอาชีพ อื่น ๆ ให้สามารถรองรับการพัฒนาการท่องเที่ยวเพื่อเข้าสู่ประชาคมอาเซียน

๒. พัฒนาคุณภาพของผลิตผลทางการเกษตร

๓. ส่งเสริมให้มีตลาดกลางการเกษตรและศูนย์จำหน่ายสินค้าชุมชน/otop

๔. ส่งเสริมและสนับสนุนพัฒนาอาชีพและวิถีชีวิตตามแนวคิดปรัชญาเศรษฐกิจพอเพียง

ยุทธศาสตร์การพัฒนาด้านโครงสร้างพื้นฐาน

กลยุทธ์

๑. การพัฒนาด้านโครงสร้างพื้นฐานที่เป็นสาธารณูปโภคสาธารณูปการที่มีประสิทธิภาพ จัดให้มีเส้นทางคมนาคมขนส่งที่ได้มาตรฐานเชื่อมโยงเป็นเครือข่ายอย่างทั่วถึง และปรับปรุงซ่อมแซมบำรุงรักษาเส้นทางคมนาคมให้อยู่ในสภาพที่เรียบร้อยใช้งานได้ทุกฤดูกาล

๒. พัฒนาและฟื้นฟูแหล่งน้ำธรรมชาติรวมถึงการขุดลอกคู/คลอง คลองระบายน้ำ

ยุทธศาสตร์การพัฒนาด้านสังคม

กลยุทธ์

๑. จัดสวัสดิการเด็ก และสังคมสงเคราะห์โดยเฉพาะแก่ เด็ก สตรี คนชรา คนพิการและผู้ด้อยโอกาส

๒. พัฒนาสถาบันครอบครัวให้เข้มแข็ง

๓. ส่งเสริมสนับสนุนการรักษาความปลอดภัยในชีวิตและทรัพย์สิน

๔. ป้องกันปราบปรามการกระทำความผิดในชุมชนและสร้างความเข้มแข็งให้ชุมชนในการป้องกัน

ยุทธศาสตร์การพัฒนาด้านสาธารณสุข

กลยุทธ์

๑. จัดให้มีบริการด้านสาธารณสุขพื้นฐานในชุมชนอย่างทั่วถึง

๒. ฝ้าระวัง ป้องกันและควบคุมโรคเชิงรุก

๓. พัฒนางานสาธารณสุขมูลฐานในชุมชน

๔. พัฒนาตลาดสด ร้านอาหาร หาบเร่แผงลอยให้ถูกสุขอนามัย

ยุทธศาสตร์การพัฒนาด้านการเมืองการบริหาร

กลยุทธ์

๑. ส่งเสริม อปท. ในจังหวัด/นำหลักธรรมาภิบาลมาใช้ในการบริหารงาน

๒. พัฒนาศักยภาพบุคลากรและสร้างองค์กรให้เป็นองค์กรแห่งการเรียนรู้เพื่อเพิ่มประสิทธิภาพในการทำงาน

๓. ส่งเสริมกระบวนการมีส่วนร่วมของภาคประชาชนในการพัฒนาท้องถิ่น

๔. จัดหาพัฒนาเครื่องมือเครื่องใช้ สถานที่และเทคโนโลยีที่ทันสมัยมาใช้ในการบริหารจัดการ

๕. จัดให้มีแผนพัฒนารายได้และนำแผนพัฒนารายได้มาใช้ให้เป็นรูปธรรม

๖. ส่งเสริมและให้การเรียนรู้ในระบอบประชาธิปไตยเพื่อการพัฒนาท้องถิ่น

ยุทธศาสตร์การพัฒนาด้านทรัพยากรธรรมชาติและ สิ่งแวดล้อม

กลยุทธ์

๑. บริหารจัดการสิ่งแวดล้อมเพื่อพัฒนาตำบลให้น่าอยู่

- ๒.สร้างจิตสำนึกและส่งเสริมการมีส่วนร่วมของประชาชนในการบำบัดและรักษาสิ่งแวดล้อม
 - ๓.รณรงค์ให้มีการคัดแยกขยะต้นทาง โรงเรียน หน่วยงาน ชุมชนและสถานประกอบการ
 - ๔.อนุรักษ์ทรัพยากรธรรมชาติเพื่อการพัฒนาการท่องเที่ยว
 - ๕.พัฒนาปรับปรุงและฟื้นฟูแหล่งท่องเที่ยวให้ได้มาตรฐานเพื่อรองรับการพัฒนาตำบล
- ยุทธศาสตร์การพัฒนาด้านการศึกษา ศาสนาและการกีฬา
- กลยุทธ์
- ๑.จัดการและพัฒนาการศึกษาในระบบ นอกระบบ ตามอัธยาศัย และการศึกษาพิเศษ
 - ๒.ส่งเสริมความเป็นเลิศด้านการศึกษาทุกระดับ
 - ๓.จัดตั้งศูนย์เรียนรู้ในตำบล
 - ๔.ส่งเสริมการกีฬานันทนาการและพัฒนาบุคลากรทางด้านการศึกษาและด้านกีฬา
 - ๕.ส่งเสริมกิจกรรมทางด้านศาสนาประเพณีวัฒนธรรมและภูมิปัญญาท้องถิ่น

๗. จุดยืนทางยุทธศาสตร์ (positioning) ขององค์การบริหารส่วนตำบลเหล่าพรวน

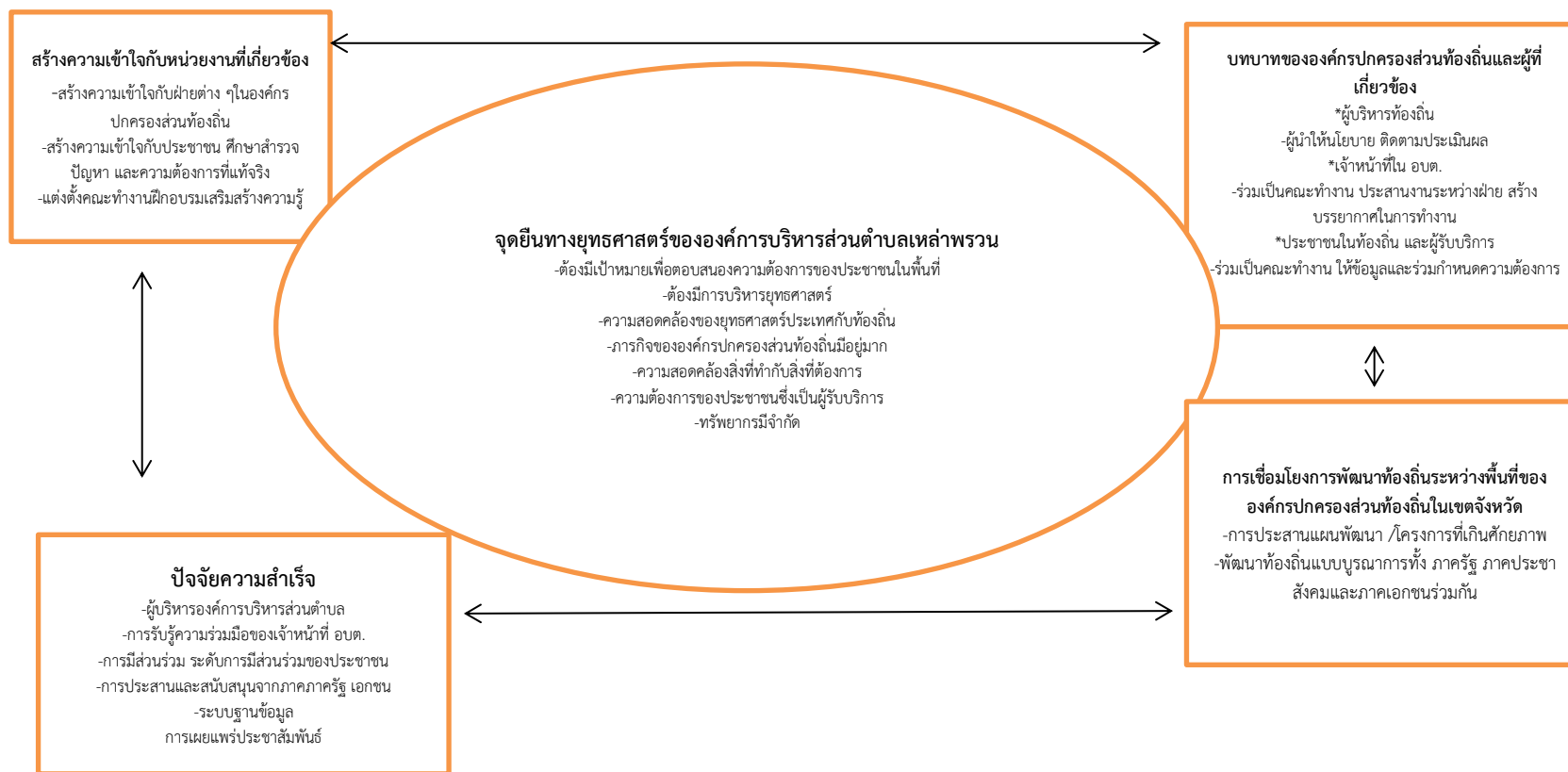

๘. ความเชื่อมโยงของยุทธศาสตร์ในภาพรวม

จากประเด็นความเชื่อมโยงยุทธศาสตร์ที่สำคัญของแผนพัฒนาเศรษฐกิจและสังคมแห่งชาติฉบับที่ ๑๒ ยุทธศาสตร์ชาติ และยุทธศาสตร์จังหวัด จะเห็นได้ว่ามีความเชื่อมโยงกันอย่างชัดเจนในการนำมาเป็นแนวทางกำหนดประเด็นยุทธศาสตร์การพัฒนาขององค์กรปกครองส่วนท้องถิ่น ซึ่งการกำหนดประเด็นยุทธศาสตร์การพัฒนาที่ชัดเจนจะเป็นการเตรียมการพัฒนา เป็นการนำภูมิคุ้มกันที่มีอยู่ พร้อมทั้งเร่งสร้างภูมิคุ้มกันในท้องถิ่นให้เข้มแข็งขึ้น เพื่อเตรียมความพร้อมคน สังคม และระบบเศรษฐกิจของชุมชนให้สามารถปรับตัวรองรับผลกระทบจากการสภาวะการเปลี่ยนแปลงได้อย่างเหมาะสม โดยให้ความสำคัญกับการพัฒนาคน สังคม เศรษฐกิจภายในชุมชนให้มีคุณภาพ ใช้ทรัพยากรที่มีอยู่ภายในชุมชนอย่างคุ้มค่าและเกิดประโยชน์สูงสุด รวมทั้งสร้างโอกาสทางเศรษฐกิจด้วยฐานความรู้ เทคโนโลยี นวัตกรรม และความคิดสร้างสรรค์ บนพื้นฐานการผลิตและการบริโภคที่เป็นมิตรต่อสิ่งแวดล้อม ซึ่งจะนำไปสู่การพัฒนาเพื่อประโยชน์สุขที่ยั่งยืนของชุมชนตามหลักปรัชญาของเศรษฐกิจพอเพียง

ความเชื่อมโยงยุทธศาสตร์ในภาพรวม

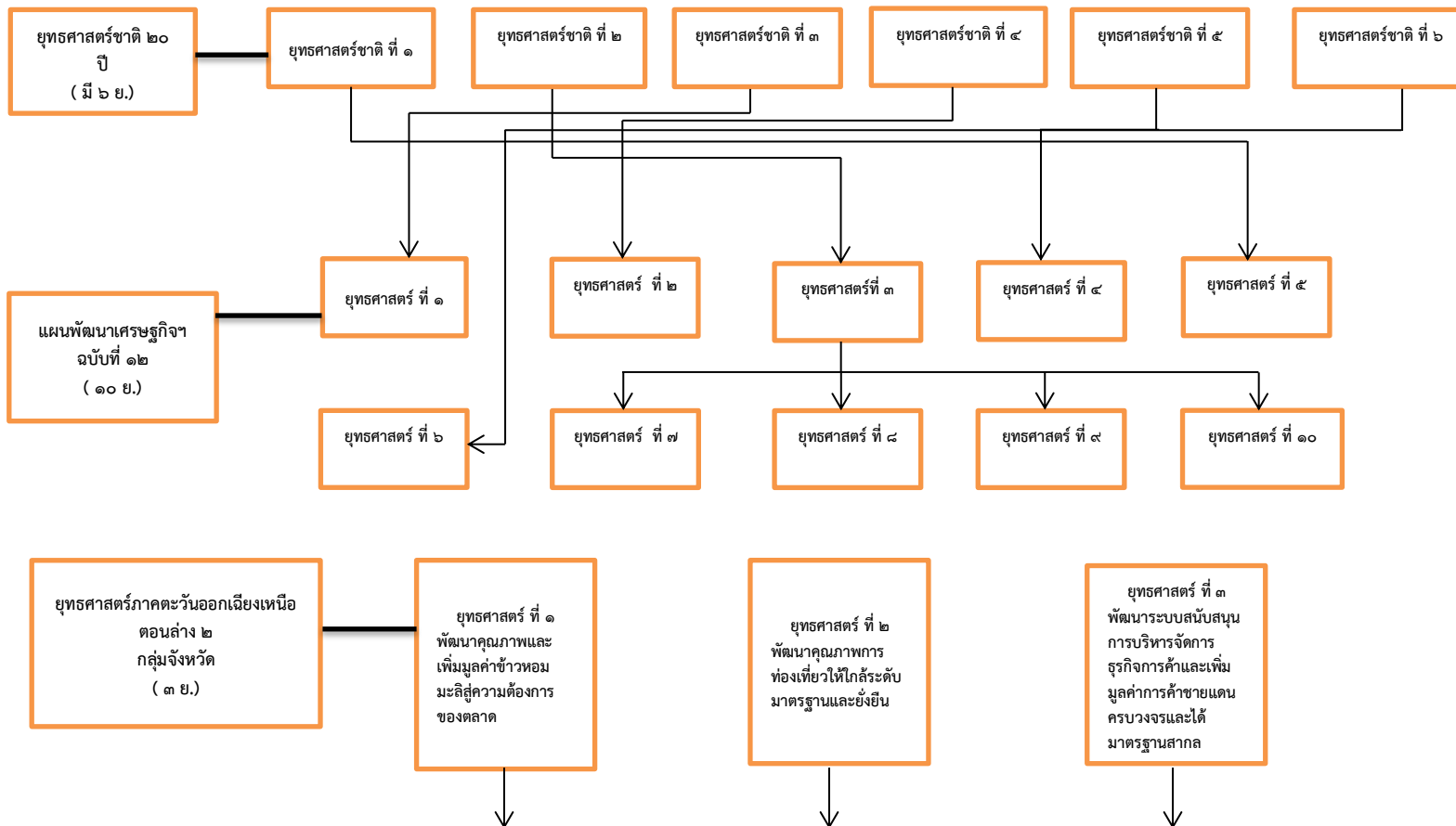

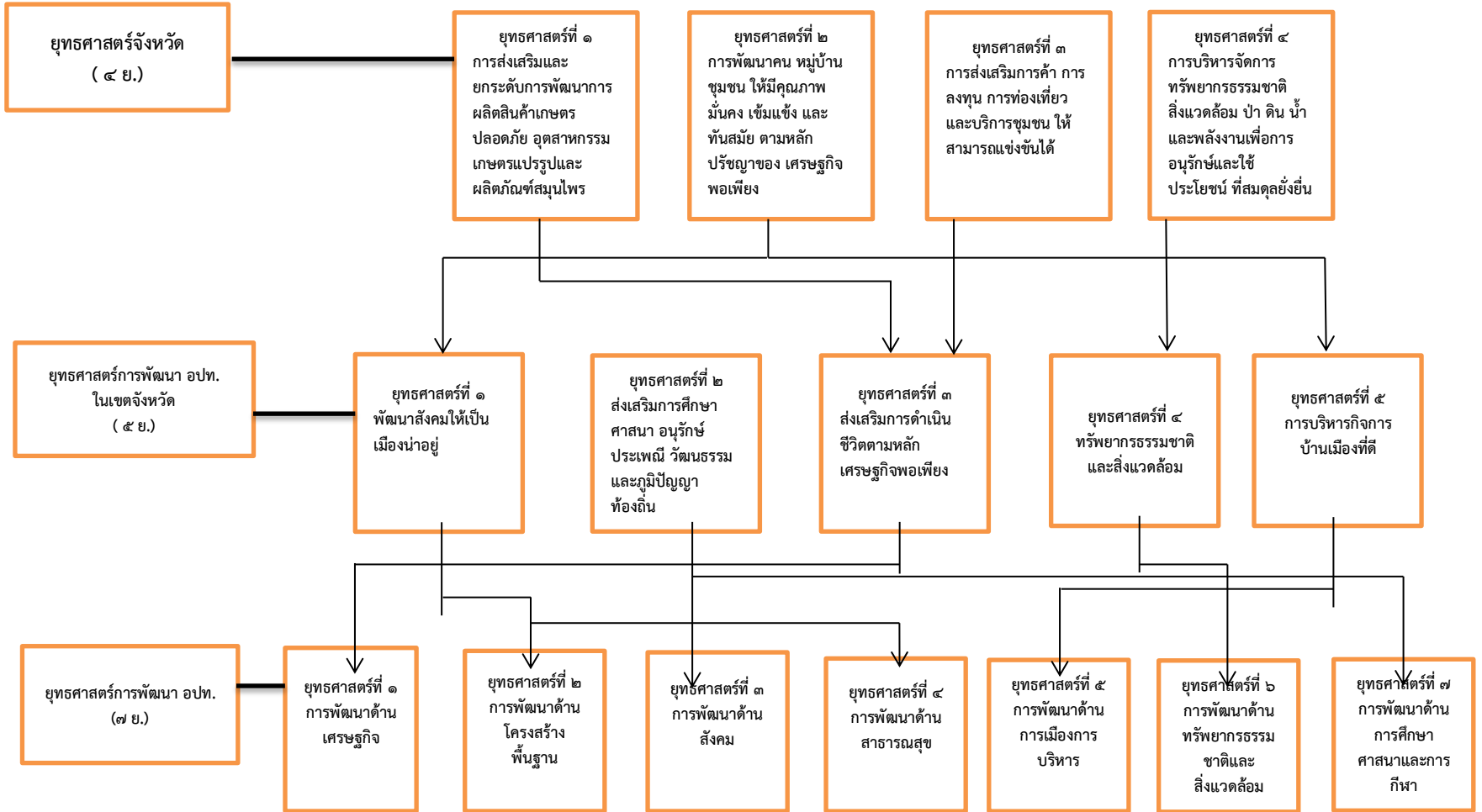

๓. การวิเคราะห์เพื่อพัฒนาท้องถิ่น

๓.๑ การวิเคราะห์กรอบการจัดทำยุทธศาสตร์ขององค์กรปกครองส่วนท้องถิ่น

ในการจัดทำแผนพัฒนาท้องถิ่นขององค์การบริหารส่วนตำบลได้ใช้การวิเคราะห์ SWOT Analysis/Demand (Demand Analysis)/Global Demand และTrend ปัจจัยและสถานการณ์การเปลี่ยนแปลงที่มีผลต่อการพัฒนา อย่างน้อยต้องประกอบด้วย การวิเคราะห์ศักยภาพด้านเศรษฐกิจ ด้านสังคม ด้านทรัพยากรธรรมชาติและสิ่งแวดล้อม ซึ่งมีรายละเอียดดังนี้

จุดแข็ง (S : Strength-s)

- ประชาชนมีความพร้อม จะมีส่วนร่วมในกระบวนการพัฒนาท้องถิ่น
- การจัดโครงสร้างภายในมีความเหมาะสมสอดคล้องกับภารกิจ
- มีองค์การบริหารส่วนตำบลที่พร้อมจะให้บริการสาธารณะและแก้ไขปัญหาความเดือดร้อนของประชาชน
- มีการประสานร่วมมือกันระหว่างองค์การบริหารส่วนตำบลกับส่วนราชการต่าง ๆ
- ผู้นำชุมชนมีความเข้มแข็ง และมีศักยภาพในการพัฒนา
- ส่งเสริมการมีส่วนร่วมของประชาชนในรูปแบบประชาคม การประชุมวางแผนเตรียมงาน

จุดอ่อน (W : Weakness)

- กฎหมาย ระเบียบ ข้อบังคับที่เกี่ยวข้องกับการปฏิบัติงาน มีการแก้ไขเปลี่ยนแปลงอยู่ตลอดเวลาทำให้เจ้าหน้าที่ผู้ปฏิบัติสับสนขาดความชัดเจน
- องค์การบริหารส่วนตำบล มีงบประมาณจำกัด ทำให้การพัฒนาไม่เป็นไปตามแผนที่วางไว้
- การใช้ทรัพยากรธรรมชาติ และการทำลายสิ่งแวดล้อมเพิ่มขึ้น ก่อให้เกิดปัญหาภัยธรรมชาติ

โอกาส (O : Opportunity)

- จังหวัดอำนาจเจริญ หรือหน่วยงานที่เกี่ยวข้องสนับสนุนงบประมาณให้องค์การบริหารส่วนตำบล ดำเนินการตามแผนงานโครงการตามแนวทางการยุทธศาสตร์การพัฒนาจังหวัด และแผนพัฒนาองค์การบริหารส่วนตำบล
- มีเส้นทางคมนาคมเชื่อมระหว่างจังหวัด สามารถรองรับการขยายตัวทางด้านเศรษฐกิจ

- นโยบายของรัฐบาลในการส่งเสริมการกระจายอำนาจการปกครองท้องถิ่น โดยการสร้างดุลยภาพระหว่างการทำกับดูแล และความเป็นอิสระของท้องถิ่นในการบริหารจัดการงบประมาณและบุคลากรของท้องถิ่น

อุปสรรค (T : Threat)

- ประชาชนขาดความรู้ ความเข้าใจ บทบาทหน้าที่ของตนเองกับงานของท้องถิ่น
 - นโยบายรัฐบาลไม่สามารถถ่ายโอนงบประมาณมายัง องค์กรปกครองส่วนท้องถิ่น ตามพระราชบัญญัติกำหนดแผนและขั้นตอนการกระจายอำนาจให้แก่องค์กรปกครองส่วนท้องถิ่น พ.ศ.๒๕๔๒ ทำให้การพัฒนาท้องถิ่นบางเรื่องต้องชะงัก

-๔๓-

- กฎหมาย ระเบียบ ข้อบังคับขาดความยืดหยุ่น หรือไม่เหมาะสมสอดคล้องกับภารกิจห้วงระยะเวลาในการจัดสรรและการเบิกจ่ายงบประมาณของรัฐบาลมีความไม่แน่นอน

- การดำเนินงานตามนโยบายต่าง ๆ ของรัฐบาลมีจำนวนเพิ่มมากขึ้น ความรับผิดชอบเพิ่มมากขึ้น ประกอบกับปัญหาในพื้นที่และความต้องการประชาชนมีมาก แต่ไม่สามารถปฏิบัติได้ครบถ้วน เนื่องจากจำกัดด้วยอำนาจหน้าที่และจำนวนงบประมาณที่มีจำกัด

๓.๒ การประเมินสถานการณ์สภาพแวดล้อมภายนอกที่เกี่ยวข้อง

ในการจัดทำแผนพัฒนาท้องถิ่น (พ.ศ. ๒๕๖๖ – ๒๕๗๐) ขององค์การบริหารส่วนตำบล เหล่าพรวน นั้น ได้ทำการประเมินสถานการณ์สภาพแวดล้อมภายนอกที่เกี่ยวข้อง ซึ่งมีรายละเอียดดังนี้

दान	สถานการณ์สภาพแวดล้อมภายนอกที่เกี่ยวข้อง	ข้อช่วยและปริมาณของปัญหา/ความต้องการ	พื้นที่เป้าหมาย/กลุ่มเป้าหมาย	ความคาดหวังและแนวโน้มอนาคต
๑. โครงการสร้างพื้นฐาน	๑) ขาดแคลนแหล่งน้ำในการเกษตรและน้ำประปาสำหรับอุปโภค-บริโภคยังไม่พอเพียงและยังไม่ได้มาตรฐาน	- แหล่งน้ำและน้ำประปาในการอุปโภค-บริโภค	- ในเขต อบต.	- ประชาชนมีแหล่งน้ำและมีน้ำประปาใช้อย่างพอเพียงมีคุณภาพตามมาตรฐานมากขึ้น
	๒) ไฟฟ้าส่องสว่างทางและที่สาธารณะยังไม่สามารถดำเนินการครอบคลุมพื้นที่ทั้งหมด	- ไฟฟ้า	- ทางและที่สาธารณะในเขต อบต.	- ทางและที่สาธารณะมีแสงสว่างเพียงพอประชาชนได้รับความสะดวกในการสัญจรไปมาและป้องกันการเกิดอาชญากรรมได้
	๓) หมู่บ้านขยายมากขึ้นระบบ	- ราง/ท่อระบายน้ำ	- พื้นที่ใน อบต.	- มีรางระบายน้ำสามารถ

	ระบายน้ำยังไม่เพียงพอ			ระบายน้ำได้สะดวก ไม่อุดตัน ไม่ส่งกลิ่นเหม็นก่อกวน รบกวน
	๔) ถนนในตำบล ยังเป็นถนนดิน ถนนลูกรัง และเป็นหลุมเป็นบ่อ	- ถนน	- ทางและที่สาธารณะในเขต อบต.	- มีถนนให้ประชาชนได้สัญจรไปมาสะดวก
	๔) ประชาชนต้องการเส้นทางในการสัญจรไปมาเพิ่มมากขึ้นและอบต.ไม่สามารถดำเนินการได้เนื่องจากงบประมาณมีไม่เพียงพอ	- เส้นทางคมนาคม	- เส้นทางคมนาคมที่เป็นสาธารณะและประชาชนมีความต้องการให้ดำเนินการ	- มีเส้นทางในการคมนาคมเพียงพอและประชาชนได้รับความสะดวกในการสัญจรไปมา
๒. ด้านงานส่งเสริมคุณภาพชีวิต	๑) มีการระบาดของโรคอุบัติใหม่ โรคระบาด โรคติดต่อ	- ด้านสาธารณสุข	- ในเขต อบต.	ในพื้นที่ไม่มีการระบาดของโรคอุบัติใหม่ โรคติดต่อ
	๒) ประชาชนในพื้นที่ป่วยเป็นโรคเรื้อรังแนวโน้มที่เพิ่มขึ้น เช่น เบาหวาน ความดัน		- ประชาชนกลุ่มเสี่ยงและผู้ป่วย	

दान	สถานการณ์ภาพแวดล้อมภายนอกที่เกี่ยวข้อง	ขอบข่ายและปริมาณของปัญหา/ความต้องการ	พื้นที่เป้าหมาย/กลุ่มเป้าหมาย	ความคาดหวังและแนวโนมนาคต
	๓) ปริมาณขยะและน้ำเสียเพิ่มมากขึ้น		- ในเขต อบต.	- ปริมาณขยะและน้ำเสียถูกกำจัดให้หมดด้วยวิธีการที่ถูกต้อง
	๔) ประชาชนบริโภคอาหารที่ปลอดภัย		- ประชาชนในเขต อบต.	- ประชาชนทราบและสามารถเลือกบริโภคอาหารที่ปลอดภัยได้

				ถูกต้อง
	๕) ประชาชนในพื้นที่บางรายมีที่อยู่อาศัยไม่มั่นคงแข็งแรง	- ที่อยู่อาศัย	- ประชาชนในพื้นที่ที่ได้รับความเดือนร้อนเรื่องที่อยู่อาศัย	- ประชาชนในพื้นที่ได้รับความช่วยเหลือซ่อมแซมที่อยู่อาศัยให้มั่นคงแข็งแรง
	๖) มีการขยายตัวของประชากรเพิ่มมากขึ้นทำให้เกิดการขยายตัวของอาคารบ้านเรือนทำให้เกิดเป็นชุมชนแออัด	- ประชากร	- พื้นที่ในเขต อบต.	- ควบคุมการก่อสร้างอาคารบ้านเรือนการพิจารณาออกใบอนุญาตเพื่อไม่เกิดปัญหาจากการก่อสร้างอาคาร
	ประชาชนบางครัวเรือนบริโภค-บริโภคน้ำที่ยังไม่สะอาดและมีสิ่งเจือปน เช่น จากน้ำฝน น้ำที่ไม่ได้คุณภาพมีตะกอน	- การอุปโภค-บริโภค	- ประชาชนในเขต อบต.	- ประชาชนบริโภคน้ำที่สะอาดถูกสุขลักษณะ
	๑) การศึกษาสื่อการเรียนการสอนยังไม่พอเพียง เด็กนักเรียนไม่ได้รับการศึกษาต่อในระดับที่สูงกว่าชั้นพื้นฐานและขาดงบประมาณในการศึกษา ครอบครัวยากจน	- สังคมในชุมชน	- เด็กนักเรียนในเขต อบต.	- มีสื่อการเรียนการสอนที่พอเพียง เด็กนักเรียนได้รับการศึกษาที่สูงขึ้น มีงบประมาณในการศึกษาเล่าเรียน
	๒) เด็กและผู้สูงอายุบางครอบครัว ผู้สูงอายุอยู่ตามลำพัง และรับภาระในการดูแลเด็ก		- ผู้สูงอายุและเด็กในเขต อบต.	- ผู้สูงอายุและเด็กได้รับการดูแลที่ดี

दान	สถานการณ์ภาพแวดล้อม ภายนอกที่เกี่ยวข้อง	ขอบข่ายและปริมาณ ของปัญหา/ ความต้องการ	พื้นที่เป้าหมาย/ กลุ่มเป้าหมาย	ความคาดหวังและ แนวโน้มอนาคต
	๓) ผู้พิการไม่ได้รับความ ช่วยเหลือในดำรงชีวิต		- ผู้พิการในเขต อบต.	- ผู้พิการได้รับความ ช่วยเหลือในการ ดำรงชีวิตและทั่วถึง
	๔) เยาวชนและวัยรุ่นติดเกมส์ สิ่งลามก บุหรี่ เหล้า สารเสพติด และท้องก่อนวัยอันสมควร		- เยาวชนและวัยรุ่นใน เขต อบต.	- เยาวชนและวัยรุ่นมี อนาคตที่ดี
	๕) ประชาชนกรอายุตั้งแต่ ๓๕ ขึ้นไป ไม่ได้ตรวจสุขภาพ ประจำปี จำนวน ๒๙๑ คน		- ประชาชนในเขต อบต. ที่อายุ ๓๕ ขึ้น ไป	- ประชาชนที่อายุ ๓๕ ขึ้นไปได้รับการตรวจ สุขภาพทุกคน
	๖) ประชากรที่สูบบุหรี่ จำนวน ๓๐๐ คน ดื่มสุรา จำนวน ๑๗๑ คน		- ประชาชนที่สูบบุหรี่ และดื่มสุรา	- ประชาชนเลิกสูบบุหรี่ และเลิกดื่มสุรา
๓. ด้านการวางแผน การส่งเสริมการลงทุน พาณิชย์กรรมและ การท่องเที่ยว	๑) ประชาชนไม่มีการวางแผน ในการดำเนินงาน	- การวางแผน	- ประชาชนในเขต อบต.	- ประชาชนสามารถวางแผน การดำเนินงานได้ เอง
	๒) ขาดแหล่งเงินทุนในการ ทำกิจการและประกอบอาชีพ	- การลงทุน	- ประชาชนในเขต อบต.	- มีแหล่งเงินทุนในการ ทำกิจการและประกอบ อาชีพ
	๓) ประชาชนขาดสถานที่ จำหน่ายสินค้า	- การพาณิชย์กรรม	- ร้านค้าแผงลอย	- ร้านค้าแผงลอยมี สถานที่ในการขาย จำหน่ายสินค้า
	๔) ผลผลิตทางการเกษตร ราคาตกต่ำระยะทางในการ ขนส่งผลผลิตไกลจากแหล่งรับ		- เกษตรกรในพื้นที่	- ผลผลิตมีราคาสูงขึ้น

	ชื่อ					
	๕) ค่าแรงต่ำค่าครองชีพสูง ขาดแคลนการจ้างงาน				- ผู้ประกอบอาชีพ รับจ้าง	- ค่าแรงสูงขึ้นเหมาะสม กับค่าครองชีพ มีการ จ้างงานมากขึ้น
	๖) คริวเรือมีรายได้เฉลี่ยต่อปี ต่ำกว่า ๓๐,๐๐๐ บาท จำนวน คริวเรือ				- ประชาชนที่มีรายได้ ต่ำกว่าเกณฑ์ มาตรฐาน	- ไม่มีคริวที่ตกเกณฑ์ มาตรฐานรายได้
๗) ในเขต อบต. ไม่มีแหล่ง ท่องเที่ยวและกิจกรรมการ ท่องเที่ยว	- การท่องเที่ยว	- ในเขต อบต.	- มีแหล่งท่องเที่ยวใน เขต อบต. และส่งเสริม กิจกรรมการท่องเที่ยว เพิ่มมากขึ้น			

-๔๖-

ด้าน	สถานการณ์ภาพแวดล้อม ภายนอกที่เกี่ยวข้อง	ขอบข่ายและปริมาณ ของปัญหา/ ความต้องการ	พื้นที่เป้าหมาย/ กลุ่มเป้าหมาย	ความคาดหวังและ แนวโน้มอนาคต
๔. ด้านการจัด ระเบียบชุมชนและ การรักษาความสงบ เรียบร้อย	๑) การจราจรบนถนนมีเพิ่ม มากขึ้นอาจทำให้เกิด อุบัติเหตุขึ้นได้	- การจราจร	ประชาชนที่สัญจรไป มาบนถนน	มีระบบควบคุม การจราจร เช่น ติดตั้ง สัญญาณไฟจราจร เพื่อเตือนให้ ระมัดระวัง
	๒) มีการทำลายและลักขโมย ทรัพย์สินของประชาชนและ ราชการรวมทั้งเกิดการ ทะเลาะวิวาทกันในชุมชน	- การรักษาความ ปลอดภัยในชีวิตและ ทรัพย์สินของประชาชน	- ประชาชนและส่วน ราชการ	- มีการป้องกันและ รักษาความปลอดภัย ในชีวิตและทรัพย์สิน ของประชาชนละส่วน ราชการ เช่น การ ติดตั้งกล้องวงจรปิด การให้ผู้นำ อปพร. ควบคุมและระงับเหตุ

				ทะเลาะวิวาท
๕. ด้านการบริหารจัดการและการอนุรักษ์ทรัพยากรธรรมชาติและสิ่งแวดล้อม	๓) เป็นพื้นที่ที่มีดินเค็มและน้ำใต้ดินเป็นน้ำเค็มหรือมีรสกร่อย ไม่สามารถใช้ในการเกษตรและอุปโภค-บริโภคได้	- ดินและน้ำใต้ดิน	- พื้นที่ในเขต อบต.	- ปัญหาเรื่องดินเค็มลดลง จัดหาแหล่งน้ำจากแหล่งอื่นเพิ่มมากขึ้น
	๔) มีปัญหาเรื่องขยะและสัตว์เลี้ยวเพิ่มมากขึ้นส่งกลิ่นเหม็นรบกวน	- สิ่งแวดล้อม	- ผู้ประกอบการและชุมชนในเขตพื้นที่ อบต.	- ปัญหาขยะและสัตว์เลี้ยวลดลง ประชาชนสามารถกำจัดขยะและมูลสัตว์ได้โดยไม่ส่งผลกระทบต่อชุมชน
๖. ด้านศิลปะวัฒนธรรม จารีตประเพณีและภูมิปัญญาท้องถิ่น	๑) ศิลปะ วัฒนธรรม จารีต ประเพณีและภูมิปัญญาท้องถิ่นถูกลืมเลือนไปมาก	- ศิลปะ วัฒนธรรม จารีต ประเพณีและภูมิปัญญาท้องถิ่น ถูกลืมเลือนไปมาก	- ประชาชนในเขต อบต.	- ยกย่อง เชิดชูคนดีหรือปราชญ์ชาวบ้านในโอกาสต่างๆ เพื่อเป็นตัวอย่างแก่เยาวชนและประชาชน ศิลปะ วัฒนธรรม จารีต ประเพณีและภูมิปัญญาท้องถิ่น ไม่ถูกลืมและคงอยู่สืบไป

ส่วนที่ ๓

การนำแผนพัฒนาท้องถิ่นไปสู่การปฏิบัติ

๑. ยุทธศาสตร์การพัฒนาและแผนงาน

ที่	ยุทธศาสตร์	ด้าน	แผนงาน	หน่วยงาน รับผิดชอบหลัก	หน่วยงาน สนับสนุน
๑	ยุทธศาสตร์การพัฒนาด้านเศรษฐกิจ	บริการชุมชนและสังคม	๑.สร้างความเข้มแข็งของชุมชน	สำนักปลัด	องค์การบริหารส่วนตำบลเหล่าพรวน
๒	ยุทธศาสตร์การพัฒนาด้านโครงสร้างพื้นฐาน	การเศรษฐกิจ	๒.อุตสาหกรรมและการโยธา	กองช่าง	
๓	ยุทธศาสตร์การพัฒนาด้านสังคม	บริการชุมชนและสังคม บริหารทั่วไป การดำเนินงานอื่น	สร้างความเข้มแข็งของชุมชน ๓.สังคมสงเคราะห์ ๔.การรักษาความสงบภายใน ๕.งบกลาง	สำนักปลัด	
๔	ยุทธศาสตร์การพัฒนาด้านสาธารณสุข	บริการชุมชนและสังคม	๖.สาธารณสุข	กองสาธารณสุข	
๕	ยุทธศาสตร์การพัฒนาด้านการเมืองการบริหาร	บริหารทั่วไป	๗.บริหารงานทั่วไป	สำนักปลัด	
๖	ยุทธศาสตร์การพัฒนาด้านทรัพยากรธรรมชาติและสิ่งแวดล้อม	การเศรษฐกิจ	๘.การเกษตร	สำนักปลัด	
๗	ยุทธศาสตร์การพัฒนาด้านการศึกษา ศาสนา และการกีฬา	บริการชุมชนและสังคม	๙.การศึกษา ๑๐. งานก่อนวัยเรียนและประถมศึกษา ๑๑.การศาสนาวัฒนธรรมและนันทนาการ	กองการศึกษา	
รวม	๗	๕	๑๑ แผนงาน	๕ หน่วยงาน	

บัญชีสรุปโครงการพัฒนา
แผนพัฒนาท้องถิ่น(พ.ศ.๒๕๖๖-๒๕๗๐)
องค์การบริหารส่วนตำบลเหล่าพรวน

ยุทธศาสตร์	ปี ๒๕๖๖		ปี ๒๕๖๗		ปี ๒๕๖๘		ปี ๒๕๖๙		ปี ๒๕๗๐		รวม ๕ ปี	
	จำนวนโครงการ	งบประมาณ (บาท)	จำนวนโครงการ	งบประมาณ (บาท)	จำนวนโครงการ	งบประมาณ (บาท)	จำนวนโครงการ	งบประมาณ (บาท)	จำนวนโครงการ	งบประมาณ (บาท)	จำนวนโครงการ	งบประมาณ (บาท)
๑) ยุทธศาสตร์ ด้านเศรษฐกิจ												
๑. แผนงาน การสร้าง ความเข้มแข็ง ของชุมชน	๔	๑๒๐,๐๐๐	๔	๑๒๐,๐๐๐	๔	๑๒๐,๐๐๐	๔	๑๒๐,๐๐๐	๔	๑๒๐,๐๐๐	๒๐	๖๐๐,๐๐๐
รวม	๔	๑๒๐,๐๐๐	๔	๑๒๐,๐๐๐	๔	๑๒๐,๐๐๐	๔	๑๒๐,๐๐๐	๔	๑๒๐,๐๐๐	๒๐	๖๐๐,๐๐๐
๒) ยุทธศาสตร์ ด้าน โครงสร้าง พื้นฐาน												
๑. แผนงาน อุตสาหกรรม และการโยธา	๕๔	๑๔,๓๐๐,๐๐๐	๕๔	๑๔,๓๐๐,๐๐๐	๕๔	๑๔,๓๐๐,๐๐๐	๕๔	๑๔,๓๐๐,๐๐๐	๕๔	๑๔,๓๐๐,๐๐๐	๒๗๐	๗๑,๕๐๐,๐๐๐
รวม	๕๔	๑๔,๓๐๐,๐๐๐	๕๔	๑๔,๓๐๐,๐๐๐	๕๔	๑๔,๓๐๐,๐๐๐	๕๔	๑๔,๓๐๐,๐๐๐	๕๔	๑๔,๓๐๐,๐๐๐	๒๗๐	๗๑,๕๐๐,๐๐๐

บัญชีสรุปโครงการพัฒนา
แผนพัฒนาท้องถิ่น(พ.ศ.๒๕๖๖-๒๕๗๐)
องค์การบริหารส่วนตำบลเหล่าพรวน

ยุทธศาสตร์	ปี ๒๕๖๖		ปี ๒๕๖๗		ปี ๒๕๖๘		ปี ๒๕๖๙		ปี ๒๕๗๐		รวม ๕ ปี	
	จำนวนโครงการ	งบประมาณ (บาท)	จำนวนโครงการ	งบประมาณ (บาท)	จำนวนโครงการ	งบประมาณ (บาท)	จำนวนโครงการ	งบประมาณ (บาท)	จำนวนโครงการ	งบประมาณ (บาท)	จำนวนโครงการ	งบประมาณ (บาท)
๓) ยุทธศาสตร์ด้านสังคม												
๓.๑ แผนงานสังคมสงเคราะห์	๔	๑๖๐,๐๐๐	๔	๑๖๐,๐๐๐	๔	๑๖๐,๐๐๐	๔	๑๖๐,๐๐๐	๔	๑๖๐,๐๐๐	๒๐	๘๐๐,๐๐๐
๓.๒ แผนงานสังคมสงเคราะห์	๔	๑๐๐,๐๐๐	๔	๑๐๐,๐๐๐	๔	๑๐๐,๐๐๐	๔	๑๐๐,๐๐๐	๔	๑๐๐,๐๐๐	๒๐	๕๐๐,๐๐๐
๓.๓ แผนงานงบบกกลาง	๓	๖,๒๐๐,๐๐๐	๓	๖,๒๐๐,๐๐๐	๓	๖,๒๐๐,๐๐๐	๓	๖,๒๐๐,๐๐๐	๓	๖,๒๐๐,๐๐๐	๑๕	๓๑,๐๐๐,๐๐๐
๓.๔ แผนงานการรักษาความสงบภายใน	๗	๒๖๐,๐๐๐	๗	๒๖๐,๐๐๐	๗	๒๖๐,๐๐๐	๗	๒๖๐,๐๐๐	๗	๒๖๐,๐๐๐	๓๕	๑,๓๐๐,๐๐๐
รวม	๑๘	๖,๗๒๐,๐๐๐	๑๘	๖,๗๒๐,๐๐๐	๑๘	๖,๗๒๐,๐๐๐	๑๘	๖,๗๒๐,๐๐๐	๑๘	๖,๗๒๐,๐๐๐	๙๐	๓๓,๖๐๐,๐๐๐

บัญชีสรุปโครงการพัฒนา
แผนพัฒนาท้องถิ่น(พ.ศ.๒๕๖๖-๒๕๗๐)
องค์การบริหารส่วนตำบลเหล่าพรวน

ยุทธศาสตร์	ปี ๒๕๖๖		ปี ๒๕๖๗		ปี ๒๕๖๘		ปี ๒๕๖๙		ปี ๒๕๗๐		รวม ๕ ปี	
	จำนวนโครงการ	งบประมาณ (บาท)	จำนวนโครงการ	งบประมาณ (บาท)	จำนวนโครงการ	งบประมาณ (บาท)	จำนวนโครงการ	งบประมาณ (บาท)	จำนวนโครงการ	งบประมาณ (บาท)	จำนวนโครงการ	งบประมาณ (บาท)
๔) ยุทธศาสตร์ ด้าน สาธารณสุข												
๑. แผนงาน สาธารณสุข	๘	๓๗๐,๐๐๐	๘	๓๗๐,๐๐๐	๘	๓๗๐,๐๐๐	๘	๓๗๐,๐๐๐	๘	๓๗๐,๐๐๐	๔๐	๑,๘๕๐,๐๐๐
๒. งบกลาง	๑	๖๐,๐๐๐	๑	๖๐,๐๐๐	๑	๖๐,๐๐๐	๑	๖๐,๐๐๐	๑	๖๐,๐๐๐	๕	๓๐๐,๐๐๐
รวม	๙	๔๓๐,๐๐๐	๙	๔๓๐,๐๐๐	๙	๔๓๐,๐๐๐	๙	๔๓๐,๐๐๐	๙	๔๓๐,๐๐๐	๔๕	๒,๑๕๐,๐๐๐

บัญชีสรุปโครงการพัฒนา
แผนพัฒนาท้องถิ่น(พ.ศ.๒๕๖๖-๒๕๗๐)
องค์การบริหารส่วนตำบลเหล่าพรวน

ยุทธศาสตร์	ปี ๒๕๖๖		ปี ๒๕๖๗		ปี ๒๕๖๘		ปี ๒๕๖๙		ปี ๒๕๗๐		รวม ๕ ปี	
	จำนวนโครงการ	งบประมาณ (บาท)	จำนวนโครงการ	งบประมาณ (บาท)	จำนวนโครงการ	งบประมาณ (บาท)	จำนวนโครงการ	งบประมาณ (บาท)	จำนวนโครงการ	งบประมาณ (บาท)	จำนวนโครงการ	งบประมาณ (บาท)
๕) ยุทธศาสตร์ด้านการเมืองการบริหาร												
๕.๑ บริหารงานทั่วไป	๖	๓๔๐,๐๐๐	๖	๓๔๐,๐๐๐	๖	๓๔๐,๐๐๐	๖	๓๔๐,๐๐๐	๖	๓๔๐,๐๐๐	๓๐	๑,๗๐๐,๐๐๐
๕.๒ งานสถิติและวิชาการ	๑	๓๐,๐๐๐	๑	๓๐,๐๐๐	๑	๓๐,๐๐๐	๑	๓๐,๐๐๐	๑	๓๐,๐๐๐	๕	๑๕๐,๐๐๐
รวม	๗	๓๗๐,๐๐๐	๗	๓๗๐,๐๐๐	๗	๓๗๐,๐๐๐	๗	๓๗๐,๐๐๐	๗	๓๗๐,๐๐๐	๓๕	๑,๘๕๐,๐๐๐
๖) ยุทธศาสตร์ด้านทรัพยากรธรรมชาติและสิ่งแวดล้อม												
๑ แผนงานการเกษตร	๗	๑๗๐,๐๐๐	๗	๑๗๐,๐๐๐	๗	๑๗๐,๐๐๐	๗	๑๗๐,๐๐๐	๗	๑๗๐,๐๐๐	๓๕	๘๕๐,๐๐๐
รวม	๗	๑๗๐,๐๐๐	๗	๑๗๐,๐๐๐	๗	๑๗๐,๐๐๐	๗	๑๗๐,๐๐๐	๗	๑๗๐,๐๐๐	๓๕	๘๕๐,๐๐๐

บัญชีสรุปโครงการพัฒนา
แผนพัฒนาท้องถิ่น(พ.ศ.๒๕๖๖-๒๕๗๐)
องค์การบริหารส่วนตำบลเหล่าพรวน

ยุทธศาสตร์	ปี ๒๕๖๖		ปี ๒๕๖๗		ปี ๒๕๖๘		ปี ๒๕๖๙		ปี ๒๕๗๐		รวม ๕ ปี	
	จำนวนโครงการ	งบประมาณ (บาท)	จำนวนโครงการ	งบประมาณ (บาท)	จำนวนโครงการ	งบประมาณ (บาท)	จำนวนโครงการ	งบประมาณ (บาท)	จำนวนโครงการ	งบประมาณ (บาท)	จำนวนโครงการ	งบประมาณ (บาท)
๗) ยุทธศาสตร์ด้านการศึกษาศาสนาและการกีฬา												
๗.๑ แผนงานการศึกษา	๒๑	๓,๔๕๔,๖๐๐	๒๑	๓,๔๕๔,๖๐๐	๒๑	๓,๔๕๔,๖๐๐	๒๑	๓,๔๕๔,๖๐๐	๒๑	๓,๔๕๔,๖๐๐	๑๐๕	๑๗,๒๗๓,๐๐๐
๗.๒ แผนงานก่อนวัยเรียนและประถมศึกษา	๑๐	๓,๑๖๗,๔๐๐	๑๐	๓,๑๖๗,๔๐๐	๑๐	๓,๑๖๗,๔๐๐	๑๐	๓,๑๖๗,๔๐๐	๑๐	๓,๑๖๗,๔๐๐	๕๐	๑๕,๘๓๗,๐๐๐
๗.๓ การศาสนาวัฒนธรรมและนันทนาการ	๑๒	๕๙๐,๐๐๐	๑๒	๕๙๐,๐๐๐	๑๒	๕๙๐,๐๐๐	๑๒	๕๙๐,๐๐๐	๑๒	๕๙๐,๐๐๐	๖๐	๒,๙๕๐,๐๐๐
รวม	๔๓	๗,๒๑๒,๐๐๐	๔๓	๗,๒๑๒,๐๐๐	๔๓	๗,๒๑๒,๐๐๐	๔๓	๗,๒๑๒,๐๐๐	๔๓	๗,๒๑๒,๐๐๐	๒๑๕	๓๖,๐๖๐,๐๐๐
รวมทั้งสิ้น	๑๔๒	๒๙,๓๒๒,๐๐๐	๑๔๒	๒๙,๓๒๒,๐๐๐	๑๔๒	๒๙,๓๒๒,๐๐๐	๑๔๒	๒๙,๓๒๒,๐๐๐	๑๔๒	๒๙,๓๒๒,๐๐๐	๗๑๐	๑๔๖,๖๑๐,๐๐๐

บัญชีสรุปโครงการพัฒนา ที่นำมาจากแผนพัฒนาหมู่บ้าน
องค์การบริหารส่วนตำบลเหล่าพรวน

ยุทธศาสตร์	ปี ๒๕๖๖		ปี ๒๕๖๗		ปี ๒๕๖๘		ปี ๒๕๖๙		ปี ๒๕๗๐		รวม ๕ ปี	
	จำนวนโครงการ	งบประมาณ (บาท)	จำนวนโครงการ	งบประมาณ (บาท)	จำนวนโครงการ	งบประมาณ (บาท)	จำนวนโครงการ	งบประมาณ (บาท)	จำนวนโครงการ	งบประมาณ (บาท)	จำนวนโครงการ	งบประมาณ (บาท)
ยุทธศาสตร์ การพัฒนา ด้าน เศรษฐกิจ	๒	๒๓๐,๐๐๐	๒	๒๓๐,๐๐๐	๒	๒๓๐,๐๐๐	๒	๒๓๐,๐๐๐	๒	๒๓๐,๐๐๐	๑๐	๑,๑๕๐,๐๐๐
๒ยุทธศาสตร์ การพัฒนา ด้าน โครงสร้าง พื้นฐาน	๓	๔,๐๐๐,๐๐๐	๓	๔,๐๐๐,๐๐๐	๓	๔,๐๐๐,๐๐๐	๓	๔,๐๐๐,๐๐๐	๓	๔,๐๐๐,๐๐๐	๑๕	๒๐,๐๐๐,๐๐๐
๓ยุทธศาสตร์ การพัฒนา ด้าน สาธารณสุข	๒	๑๐๐,๐๐๐	๒	๑๐๐,๐๐๐	๒	๑๐๐,๐๐๐	๒	๑๐๐,๐๐๐	๒	๑๐๐,๐๐๐	๑๐	๕๐๐,๐๐๐
รวม	๗	๔,๓๓๐,๐๐๐	๗	๔,๓๓๐,๐๐๐	๗	๔,๓๓๐,๐๐๐	๗	๔,๓๓๐,๐๐๐	๗	๔,๓๓๐,๐๐๐	๓๕	๒๑,๖๕๐,๐๐๐

รายละเอียดโครงการพัฒนา
แผนพัฒนาท้องถิ่น (๒๕๖๖-๒๕๗๐)
องค์การบริหารส่วนตำบลเหล่าพรวน

ก.ยุทธศาสตร์จังหวัดที่ ๒ การพัฒนาคน หมู่บ้าน ชุมชนให้มีคุณภาพ มั่นคง เข้มแข็งและทันสมัยตามหลักปรัชญาเศรษฐกิจพอเพียง
ข.ยุทธศาสตร์การพัฒนาของ อปท.ในเขตจังหวัด ๓ ส่งเสริมการดำเนินชีวิตตามหลักปรัชญาเศรษฐกิจพอเพียง
ยุทธศาสตร์การพัฒนาด้านเศรษฐกิจ
แผนงาน การสร้างความเข้มแข็งของชุมชน

ที่	โครงการ	วัตถุประสงค์	เป้าหมาย (ผลผลิตของโครงการ)	งบประมาณ					ตัวชี้วัด (KPI)	ผลที่คาดว่าจะ ได้รับ	หน่วยงาน รับผิดชอบ หลัก
				๒๕๖๖ (บาท)	๒๕๖๗ (บาท)	๒๕๖๘ (บาท)	๒๕๖๙ (บาท)	๒๕๗๐ (บาท)			
๑	โครงการส่งเสริมอาชีพสำหรับ ประชาชน	เพื่อส่งเสริมให้ ประชาชนที่ ว่างงานได้มี งานทำ	-จัดฝึกอบรมการประกอบ อาชีพต่าง ๆ เช่น -การแปรรูปอาหาร -การฝึกช่างฝีมือ -การทำขนมไทย -ช่างเสริมสวย ฯลฯ	๓๐,๐๐๐	๓๐,๐๐๐	๓๐,๐๐๐	๓๐,๐๐๐	๓๐,๐๐๐	จำนวนผู้เข้า รับการ ฝึกอบรม	-ประชาชนมี รายได้เพิ่มขึ้น -ลดปัญหาการ ว่างงาน	สำนักปลัด

รายละเอียดโครงการพัฒนา
แผนพัฒนาท้องถิ่น (๒๕๖๖-๒๕๗๐)
องค์การบริหารส่วนตำบลเหล่าพรวน

ก.ยุทธศาสตร์จังหวัดที่ ๒ การพัฒนาคน หมู่บ้าน ชุมชนให้มีคุณภาพ มั่นคง เข้มแข็งและทันสมัยตามหลักปรัชญาเศรษฐกิจพอเพียง

ข.ยุทธศาสตร์การพัฒนาของ อปท.ในเขตจังหวัด ๓ ส่งเสริมการดำเนินชีวิตตามหลักปรัชญาเศรษฐกิจพอเพียง

ยุทธศาสตร์การพัฒนาด้านเศรษฐกิจ

แผนงาน การสร้างความเข้มแข็งของชุมชน

ที่	โครงการ	วัตถุประสงค์	เป้าหมาย (ผลผลิตของโครงการ)	งบประมาณ					ตัวชี้วัด (kPI)	ผลที่คาดว่าจะ ได้รับ	หน่วยงาน รับผิดชอบ หลัก
				๒๕๖๖ (บาท)	๒๕๖๗ (บาท)	๒๕๖๘ (บาท)	๒๕๖๙ (บาท)	๒๕๗๐ (บาท)			
๒	โครงการส่งเสริมการปลูกพืชเศรษฐกิจ	เพื่อสร้างรายได้ให้กับประชาชน	จัดฝึกอบรมการส่งเสริมการปลูกพืชเศรษฐกิจ เช่น -ปลูกมันสำปะหลัง -ปลูกอ้อย -ปลูกหญ้า/อาหารสัตว์ พร้อมแก้ไขปัญหาระบาดที่เกิดจากการปลูกพืชเศรษฐกิจ	๓๐,๐๐๐	๓๐,๐๐๐	๓๐,๐๐๐	๓๐,๐๐๐	๓๐,๐๐๐	จำนวนครัวเรือนที่ปลูกพืชเศรษฐกิจ	ประชาชนมีรายได้เพิ่มขึ้น	สำนักปลัด

รายละเอียดโครงการพัฒนา
แผนพัฒนาท้องถิ่น (๒๕๖๖-๒๕๗๐)
องค์การบริหารส่วนตำบลเหล่าพรวน

ก.ยุทธศาสตร์จังหวัดที่ ๒ การพัฒนาคน หมู่บ้าน ชุมชนให้มีคุณภาพ มั่นคง เข้มแข็งและทันสมัยตามหลักปรัชญาเศรษฐกิจพอเพียง

ข.ยุทธศาสตร์การพัฒนาของ อปท.ในเขตจังหวัด ๓ ส่งเสริมการดำเนินชีวิตตามหลักปรัชญาเศรษฐกิจพอเพียง

ยุทธศาสตร์การพัฒนาด้านเศรษฐกิจ

แผนงาน การสร้างความเข้มแข็งของชุมชน

ที่	โครงการ	วัตถุประสงค์	เป้าหมาย (ผลผลิตของโครงการ)	งบประมาณ					ตัวชี้วัด (kPI)	ผลที่คาดว่าจะ ได้รับ	หน่วยงาน รับผิดชอบ หลัก
				๒๕๖๖ (บาท)	๒๕๖๗ (บาท)	๒๕๖๘ (บาท)	๒๕๖๙ (บาท)	๒๕๗๐ (บาท)			
๓	โครงการเสริมสร้างความรู้ด้านเศรษฐกิจพอเพียงหมู่บ้าน	เพื่อส่งเสริมครัวเรือนให้รู้จักการทำบัญชีรับ-จ่าย	จำนวนครัวเรือน	๓๐,๐๐๐	๓๐,๐๐๐	๓๐,๐๐๐	๓๐,๐๐๐	๓๐,๐๐๐	ครัวเรือน	-ครัวเรือนมีบัญชีรับ-จ่าย -รายได้เพิ่มขึ้น	สำนักปลัด

รายละเอียดโครงการพัฒนา
แผนพัฒนาท้องถิ่น (๒๕๖๖-๒๕๗๐)
องค์การบริหารส่วนตำบลเหล่าพรวน

ก.ยุทธศาสตร์จังหวัดที่ ๒ การพัฒนาคน หมู่บ้าน ชุมชนให้มีคุณภาพ มั่นคง เข้มแข็งและทันสมัยตามหลักปรัชญาเศรษฐกิจพอเพียง
ข.ยุทธศาสตร์การพัฒนาของ อปท.ในเขตจังหวัด ๓ ส่งเสริมการดำเนินชีวิตตามหลักปรัชญาเศรษฐกิจพอเพียง
ยุทธศาสตร์การพัฒนาด้านเศรษฐกิจ
แผนงาน การสร้างความเข้มแข็งของชุมชน

ที่	โครงการ	วัตถุประสงค์	เป้าหมาย (ผลผลิตของโครงการ)	งบประมาณ					ตัวชี้วัด (KPI)	ผลที่คาดว่าจะ ได้รับ	หน่วยงาน รับผิดชอบ หลัก
				๒๕๖๖ (บาท)	๒๕๖๗ (บาท)	๒๕๖๘ (บาท)	๒๕๖๙ (บาท)	๒๕๗๐ (บาท)			
๔	โครงการพัฒนากลุ่มอาชีพ ต่าง ๆ ของตำบลเหล่าพรวน	เพื่อพัฒนา ศักยภาพของ กลุ่มในการ ดำเนิน กิจกรรม	-จัดฝึกอบรมกลุ่มต่าง ๆ -ส่งเสริมพัฒนาทักษะให้แก่ กลุ่มต่าง ๆ -ต่อยอดผลิตภัณฑ์ของกลุ่ม	๓๐,๐๐๐	๓๐,๐๐๐	๓๐,๐๐๐	๓๐,๐๐๐	๓๐,๐๐๐	กลุ่มอาชีพ	การบริหาร กิจการของกลุ่ม ได้รับการต่อ ยอด	สำนักปลัด

รายละเอียดโครงการพัฒนา
แผนพัฒนาท้องถิ่น (๒๕๖๖-๒๕๗๐)
องค์การบริหารส่วนตำบลเหล่าพรวน

ก.ยุทธศาสตร์จังหวัดที่ ๓ การส่งเสริมการค้า การลงทุน การท่องเที่ยว และบริการ และสินค้าชุมชนให้สามารถแข่งขันได้
ข.ยุทธศาสตร์การพัฒนาของ อปท.ในเขตจังหวัด ๑.พัฒนาคุณภาพชีวิตของประชาชน ให้เป็นสังคมเมืองน่าอยู่
ยุทธศาสตร์การพัฒนาด้านโครงสร้างพื้นฐาน
แผนงาน อุตสาหกรรมและการโยธา

ที่	โครงการ	วัตถุประสงค์	เป้าหมาย (ผลผลิตของ โครงการ)	งบประมาณ					ตัวชี้วัด (kPI)	ผลที่คาดว่าจะ ได้รับ	หน่วยงาน รับผิดชอบ หลัก
				๒๕๖๖ (บาท)	๒๕๖๗ (บาท)	๒๕๖๘ (บาท)	๒๕๖๙ (บาท)	๒๕๗๐ (บาท)			
๑	โครงการก่อสร้าง ถนน คสล. หมู่ที่ ๑	เพื่อให้ ประชาชนได้ ใช้สัญจรไปมา สะดวกและ ปลอดภัยทุก ฤดูกาล	ก่อสร้างถนน คสล. หมู่ที่ ๑	๒๕๐,๐๐๐	๒๕๐,๐๐๐	๒๕๐,๐๐๐	๒๕๐,๐๐๐	๒๕๐,๐๐๐	ได้ถนน คสล.เพิ่มขึ้นปีละ ๑๐๐ เมตร	ประชาชน สามารถใช้ สัญจรไปมาได้ สะดวก	กองช่าง

รายละเอียดโครงการพัฒนา
แผนพัฒนาท้องถิ่น (๒๕๖๖-๒๕๗๐)
องค์การบริหารส่วนตำบลเหล่าพรวน

ก.ยุทธศาสตร์จังหวัดที่ ๓ ส่งเสริมและยกระดับการค้าชายแดน การค้า อุตสาหกรรม การลงทุน การท่องเที่ยวและการบริการสู่สากล
ข.ยุทธศาสตร์การพัฒนาของ อปท.ในเขตจังหวัด ๑.พัฒนาคุณภาพชีวิตของประชาชน ให้เป็นสังคมเมืองน่าอยู่
ยุทธศาสตร์การพัฒนาด้านโครงสร้างพื้นฐาน
แผนงาน อุตสาหกรรมและการโยธา

ที่	โครงการ	วัตถุประสงค์	เป้าหมาย (ผลผลิตของ โครงการ)	งบประมาณ					ตัวชี้วัด (KPI)	ผลที่คาดว่าจะ ได้รับ	หน่วยงาน รับผิดชอบ หลัก
				๒๕๖๖ (บาท)	๒๕๖๗ (บาท)	๒๕๖๘ (บาท)	๒๕๖๙ (บาท)	๒๕๗๐ (บาท)			
๒	โครงการก่อสร้าง ถนน คสล. หมู่ที่ ๒	เพื่อให้ ประชาชนได้ ใช้สัญจรไปมา สะดวกและ ปลอดภัยทุก ฤดูกาล	ก่อสร้างถนน คสล. หมู่ที่ ๒	๒๕๐,๐๐๐	๒๕๐,๐๐๐	๒๕๐,๐๐๐	๒๕๐,๐๐๐	๒๕๐,๐๐๐	ได้ถนน คสล.เพิ่มขึ้นปีละ ๑๐๐ เมตร	ประชาชน สามารถใช้ สัญจรไปมาได้ สะดวก	

แผนพัฒนาท้องถิ่น (๒๕๖๖-๒๕๗๐)

องค์การบริหารส่วนตำบลเหล่าพรวน

ก.ยุทธศาสตร์จังหวัดที่ ๓ ส่งเสริมและยกระดับการค้าชายแดน การค้า อุตสาหกรรม การลงทุน การท่องเที่ยวและการบริการสู่สากล

ข.ยุทธศาสตร์การพัฒนาของ อปท.ในเขตจังหวัด ๑.พัฒนาคุณภาพชีวิตของประชาชน ให้เป็นสังคมเมืองน่าอยู่

ยุทธศาสตร์การพัฒนาด้านโครงสร้างพื้นฐาน

แผนงาน อุตสาหกรรมและการโยธา

ที่	โครงการ	วัตถุประสงค์	เป้าหมาย (ผลผลิตของ โครงการ)	งบประมาณ					ตัวชี้วัด (kPI)	ผลที่คาดว่าจะ ได้รับ	หน่วยงาน รับผิดชอบ หลัก
				๒๕๖๖ (บาท)	๒๕๖๗ (บาท)	๒๕๖๘ (บาท)	๒๕๖๙ (บาท)	๒๕๗๐ (บาท)			
๓	โครงการก่อสร้าง ถนน คสล. หมู่ที่ ๓	เพื่อให้ ประชาชนได้ ใช้สัญจรไปมา สะดวกและ ปลอดภัยทุก ฤดูกาล	ก่อสร้างถนน คสล. หมู่ที่ ๓	๒๕๐,๐๐๐	๒๕๐,๐๐๐	๒๕๐,๐๐๐	๒๕๐,๐๐๐	๒๕๐,๐๐๐	ได้ถนน คสล.เพิ่มขึ้นปีละ ๑๐๐ เมตร	ประชาชน สามารถใช้ สัญจรไปมาได้ สะดวก	กองช่าง

รายละเอียดโครงการพัฒนา

แผนพัฒนาท้องถิ่น (๒๕๖๖-๒๕๗๐)

องค์การบริหารส่วนตำบลเหล่าพรวน

ก.ยุทธศาสตร์จังหวัดที่ ๓ ส่งเสริมและยกระดับการค้าชายแดน การค้า อุตสาหกรรม การลงทุน การท่องเที่ยวและการบริการสู่สากล
 ข.ยุทธศาสตร์การพัฒนาของ อปท.ในเขตจังหวัด ๑.พัฒนาคุณภาพชีวิตของประชาชน ให้เป็นสังคมเมืองน่าอยู่
 ยุทธศาสตร์การพัฒนาด้านโครงสร้างพื้นฐาน
 แผนงาน อุตสาหกรรมและการโยธา

ที่	โครงการ	วัตถุประสงค์	เป้าหมาย (ผลผลิตของ โครงการ)	งบประมาณ					ตัวชี้วัด (KPI)	ผลที่คาดว่าจะ ได้รับ	หน่วยงาน รับผิดชอบ หลัก
				๒๕๖๖ (บาท)	๒๕๖๗ (บาท)	๒๕๖๘ (บาท)	๒๕๖๙ (บาท)	๒๕๗๐ (บาท)			
๔	โครงการก่อสร้าง ถนน คสล. หมู่ที่ ๔	เพื่อให้ ประชาชนได้ ใช้สัญจรไปมา สะดวกและ ปลอดภัยทุก ฤดูกาล	ก่อสร้างถนน คสล. หมู่ที่ ๔	๒๕๐,๐๐๐	๒๕๐,๐๐๐	๒๕๐,๐๐๐	๒๕๐,๐๐๐	๒๕๐,๐๐๐	ได้ถนน คสล.เพิ่มขึ้นปีละ ๑๐๐ เมตร	ประชาชน สามารถใช้ สัญจรไปมาได้ สะดวก	กองช่าง

รายละเอียดโครงการพัฒนา
 แผนพัฒนาท้องถิ่น (๒๕๖๖-๒๕๗๐)
 องค์การบริหารส่วนตำบลเหล่าพรวน

ก.ยุทธศาสตร์จังหวัดที่ ๓ ส่งเสริมและยกระดับการค้าชายแดน การค้า อุตสาหกรรม การลงทุน การท่องเที่ยวและการบริการสู่สากล
 ข.ยุทธศาสตร์การพัฒนาของ อปท.ในเขตจังหวัด ๑.พัฒนาคุณภาพชีวิตของประชาชน ให้เป็นสังคมเมืองน่าอยู่

ยุทธศาสตร์การพัฒนาด้านโครงสร้างพื้นฐาน

แผนงาน อุตสาหกรรมและการโยธา

ที่	โครงการ	วัตถุประสงค์	เป้าหมาย (ผลผลิตของ โครงการ)	งบประมาณ					ตัวชี้วัด (KPI)	ผลที่คาดว่าจะ ได้รับ	หน่วยงาน รับผิดชอบ หลัก
				๒๕๖๖ (บาท)	๒๕๖๗ (บาท)	๒๕๖๘ (บาท)	๒๕๖๙ (บาท)	๒๕๗๐ (บาท)			
๕	โครงการก่อสร้าง ถนน คสล. หมู่ที่ ๕	เพื่อให้ ประชาชนได้ ใช้สัญจรไปมา สะดวกและ ปลอดภัยทุก ฤดูกาล	ก่อสร้างถนน คสล. หมู่ที่ ๕	๒๕๐,๐๐๐	๒๕๐,๐๐๐	๒๕๐,๐๐๐	๒๕๐,๐๐๐	๒๕๐,๐๐๐	ได้ถนน คสล.เพิ่มขึ้นปีละ ๑๐๐ เมตร	ประชาชน สามารถใช้ สัญจรไปมาได้ สะดวก	กองช่าง

รายละเอียดโครงการพัฒนา

แผนพัฒนาท้องถิ่น (๒๕๖๖-๒๕๗๐)

องค์การบริหารส่วนตำบลเหล่าพรวน

ก.ยุทธศาสตร์จังหวัดที่ ๓ ส่งเสริมและยกระดับการค้าชายแดน การค้า อุตสาหกรรม การลงทุน การท่องเที่ยวและการบริการสู่สากล

ข.ยุทธศาสตร์การพัฒนาของ อปท.ในเขตจังหวัด ๑.พัฒนาคุณภาพชีวิตของประชาชน ให้เป็นสังคมเมืองน่าอยู่

ยุทธศาสตร์การพัฒนาด้านโครงสร้างพื้นฐาน

แผนงาน อุตสาหกรรมและการโยธา

ที่	โครงการ	วัตถุประสงค์	เป้าหมาย (ผลผลิตของ โครงการ)	งบประมาณ					ตัวชี้วัด (KPI)	ผลที่คาดว่าจะ ได้รับ	หน่วยงาน รับผิดชอบ หลัก
				๒๕๖๖ (บาท)	๒๕๖๗ (บาท)	๒๕๖๘ (บาท)	๒๕๖๙ (บาท)	๒๕๗๐ (บาท)			
๖	โครงการก่อสร้าง ถนน คสล. หมู่ที่ ๖	เพื่อให้ ประชาชนได้ ใช้สัญจรไปมา สะดวกและ ปลอดภัยทุก ฤดูกาล	ก่อสร้างถนน คสล. หมู่ที่ ๖	๒๕๐,๐๐๐	๒๕๐,๐๐๐	๒๕๐,๐๐๐	๒๕๐,๐๐๐	๒๕๐,๐๐๐	ได้ถนน คสล.เพิ่มขึ้นปีละ ๑๐๐ เมตร	ประชาชน สามารถใช้ สัญจรไปมาได้ สะดวก	กองช่าง

-๖๖-

ผ.๐๒

รายละเอียดโครงการพัฒนา

แผนพัฒนาท้องถิ่น (๒๕๖๖-๒๕๗๐)

องค์การบริหารส่วนตำบลเหล่าพรวน

ก.ยุทธศาสตร์จังหวัดที่ ๓ ส่งเสริมและยกระดับการค้าชายแดน การค้า อุตสาหกรรม การลงทุน การท่องเที่ยวและการบริการสู่สากล

ข.ยุทธศาสตร์การพัฒนาของ อปท.ในเขตจังหวัด ๑.พัฒนาคุณภาพชีวิตของประชาชน ให้เป็นสังคมเมืองน่าอยู่

ยุทธศาสตร์การพัฒนาด้านโครงสร้างพื้นฐาน

แผนงาน อุตสาหกรรมและการโยธา

ที่	โครงการ	วัตถุประสงค์	เป้าหมาย (ผลผลิตของ	งบประมาณ					ตัวชี้วัด (KPI)	ผลที่คาดว่าจะ ได้รับ	หน่วยงาน รับผิดชอบ
				๒๕๖๖	๒๕๖๗	๒๕๖๘	๒๕๖๙	๒๕๗๐			

			โครงการ)	(บาท)	(บาท)	(บาท)	(บาท)	(บาท)			หลัก
๗	โครงการก่อสร้างถนน คสล. หมู่ที่ ๗	เพื่อให้ประชาชนได้ใช้สัญจรไปมาสะดวกและปลอดภัยทุกฤดูกาล	ก่อสร้างถนน คสล. หมู่ที่ ๗	๒๕๐,๐๐๐	๒๕๐,๐๐๐	๒๕๐,๐๐๐	๒๕๐,๐๐๐	๒๕๐,๐๐๐	ได้ถนน คสล.เพิ่มขึ้นปีละ ๑๐๐ เมตร	ประชาชนสามารถใช้สัญจรไปมาได้สะดวก	กองช่าง

-๖๗-

ผ.๐๒

รายละเอียดโครงการพัฒนา
แผนพัฒนาท้องถิ่น (๒๕๖๖-๒๕๗๐)
องค์การบริหารส่วนตำบลเหล่าพรวน

ก.ยุทธศาสตร์จังหวัดที่ ๓ ส่งเสริมและยกระดับการค้าชายแดน การค้า อุตสาหกรรม การลงทุน การท่องเที่ยวและการบริการสู่สากล

ข.ยุทธศาสตร์การพัฒนาของ อปท.ในเขตจังหวัด ๑.พัฒนาคุณภาพชีวิตของประชาชน ให้เป็นสังคมเมืองน่าอยู่

ยุทธศาสตร์การพัฒนาด้านโครงสร้างพื้นฐาน

แผนงาน อุตสาหกรรมและการโยธา

ที่	โครงการ	วัตถุประสงค์	เป้าหมาย (ผลผลิตของ โครงการ)	งบประมาณ					ตัวชี้วัด (kPI)	ผลที่คาดว่าจะ ได้รับ	หน่วยงาน รับผิดชอบ หลัก
				๒๕๖๖ (บาท)	๒๕๖๗ (บาท)	๒๕๖๘ (บาท)	๒๕๖๙ (บาท)	๒๕๗๐ (บาท)			
๘	โครงการก่อสร้าง	เพื่อให้	ก่อสร้างถนน คสล.	๒๕๐,๐๐๐	๒๕๐,๐๐๐	๒๕๐,๐๐๐	๒๕๐,๐๐๐	๒๕๐,๐๐๐	ได้ถนน คสล.เพิ่มขึ้นปีละ	ประชาชน	กองช่าง

	ถนน คสล. หมู่ที่ ๘	ประชาชนได้ใช้สัญจรไปมาสะดวกและปลอดภัยทุกฤดูกาล	หมู่ที่ ๘						๑๐๐ เมตร	สามารถใช้สัญจรไปมาได้สะดวก	
--	--------------------	--	-----------	--	--	--	--	--	----------	----------------------------	--

รายละเอียดโครงการพัฒนา
แผนพัฒนาท้องถิ่น (๒๕๖๖-๒๕๗๐)
องค์การบริหารส่วนตำบลเหล่าพรวน

ก.ยุทธศาสตร์จังหวัดที่ ๓ ส่งเสริมและยกระดับการค้าชายแดน การค้า อุตสาหกรรม การลงทุน การท่องเที่ยวและการบริการสู่สากล
ข.ยุทธศาสตร์การพัฒนาของ อปท.ในเขตจังหวัด ๑.พัฒนาคุณภาพชีวิตของประชาชน ให้เป็นสังคมเมืองน่าอยู่
ยุทธศาสตร์การพัฒนาด้านโครงสร้างพื้นฐาน
แผนงาน อุตสาหกรรมและการโยธา

ที่	โครงการ	วัตถุประสงค์	เป้าหมาย (ผลผลิตของ โครงการ)	งบประมาณ					ตัวชี้วัด (KPI)	ผลที่คาดว่าจะ ได้รับ	หน่วยงาน รับผิดชอบ หลัก
				๒๕๖๖ (บาท)	๒๕๖๗ (บาท)	๒๕๖๘ (บาท)	๒๕๖๙ (บาท)	๒๕๗๐ (บาท)			
๙	โครงการปรับปรุง/ ซ่อมแซมระบบ น้ำประปา หมู่ที่ ๑	เพื่อให้ ประชาชนมีน้ำ ใช้อุปโภค	โครงการปรับปรุง/ ซ่อมแซมระบบ น้ำประปา หมู่ที่ ๑	๑๐๐,๐๐๐	๑๐๐,๐๐๐	๑๐๐,๐๐๐	๑๐๐,๐๐๐	๑๐๐,๐๐๐	ระบบประปาสามารถจ่าย น้ำได้ น้ำประปาได้ มาตรฐาน	ประชาชนมีน้ำ เพียงพอต่อ การอุปโภค	กองช่าง

		บริเวณที่ เพียงพอ								บริเวณ	
๑๐	โครงการปรับปรุง/ ซ่อมแซมระบบ น้ำประปา หมู่ที่ ๒	เพื่อให้ ประชาชนมีน้ำ ใช้อุปโภค บริเวณที่ เพียงพอ	โครงการปรับปรุง/ ซ่อมแซมระบบ น้ำประปา หมู่ที่ ๒	๑๐๐,๐๐๐	๑๐๐,๐๐๐	๑๐๐,๐๐๐	๑๐๐,๐๐๐	๑๐๐,๐๐๐	ระบบประปาสามารถจ่าย น้ำได้ น้ำประปาได้ มาตรฐาน	ประชาชนมีน้ำ เพียงพอต่อ การอุปโภค บริโภค	กองช่าง

-๖๙-

ผ.๐๒

รายละเอียดโครงการพัฒนา

แผนพัฒนาท้องถิ่น (๒๕๖๖-๒๕๗๐)

องค์การบริหารส่วนตำบลเหล่าพรวน

ก.ยุทธศาสตร์จังหวัดที่ ๓ ส่งเสริมและยกระดับการค้าชายแดน การค้า อุตสาหกรรม การลงทุน การท่องเที่ยวและการบริการสู่สากล

ข.ยุทธศาสตร์การพัฒนาของ อปท.ในเขตจังหวัด ๑.พัฒนาคุณภาพชีวิตของประชาชน ให้เป็นสังคมเมืองน่าอยู่

ยุทธศาสตร์การพัฒนาด้านโครงสร้างพื้นฐาน

แผนงาน อุตสาหกรรมและการโยธา

ที่	โครงการ	วัตถุประสงค์	เป้าหมาย (ผลผลิตของ โครงการ)	งบประมาณ					ตัวชี้วัด (KPI)	ผลที่คาดว่าจะ ได้รับ	หน่วยงาน รับผิดชอบ หลัก
				๒๕๖๖ (บาท)	๒๕๖๗ (บาท)	๒๕๖๘ (บาท)	๒๕๖๙ (บาท)	๒๕๗๐ (บาท)			
๑๑	โครงการปรับปรุง/ ซ่อมแซมระบบ น้ำประปา หมู่ที่ ๓	เพื่อให้ ประชาชนมีน้ำ ใช้อุปโภค บริเวณที่	โครงการปรับปรุง/ ซ่อมแซมระบบ น้ำประปา หมู่ที่ ๓	๑๐๐,๐๐๐	๑๐๐,๐๐๐	๑๐๐,๐๐๐	๑๐๐,๐๐๐	๑๐๐,๐๐๐	ระบบประปาสามารถจ่าย น้ำได้ น้ำประปาได้ มาตรฐาน	ประชาชนมีน้ำ เพียงพอต่อ การอุปโภค บริโภค	กองช่าง

		เพียงพอ									
๑๒	โครงการปรับปรุง/ซ่อมแซมระบบน้ำประปา หมู่ที่ ๔	เพื่อให้ประชาชนมีน้ำใช้อุปโภคบริโภคที่เพียงพอ	โครงการปรับปรุง/ซ่อมแซมระบบน้ำประปา หมู่ที่ ๔	๑๐๐,๐๐๐	๑๐๐,๐๐๐	๑๐๐,๐๐๐	๑๐๐,๐๐๐	๑๐๐,๐๐๐	ระบบประปาสามารถจ่ายน้ำได้ น้ำประปาได้มาตรฐาน	ประชาชนมีน้ำเพียงพอต่อการอุปโภคบริโภค	กองช่าง

-๗๐-

ผ.๐๒

รายละเอียดโครงการพัฒนา

แผนพัฒนาท้องถิ่น (๒๕๖๖-๒๕๗๐)

องค์การบริหารส่วนตำบลเหล่าพรวน

ก.ยุทธศาสตร์จังหวัดที่ ๓ ส่งเสริมและยกระดับการค้าชายแดน การค้า อุตสาหกรรม การลงทุน การท่องเที่ยวและการบริการสู่สากล

ข.ยุทธศาสตร์การพัฒนาของ อปท.ในเขตจังหวัด ๑.พัฒนาคุณภาพชีวิตของประชาชน ให้เป็นสังคมเมืองน่าอยู่

ยุทธศาสตร์การพัฒนาด้านโครงสร้างพื้นฐาน

แผนงาน อุตสาหกรรมและการโยธา

ที่	โครงการ	วัตถุประสงค์	เป้าหมาย (ผลผลิตของ โครงการ)	งบประมาณ					ตัวชี้วัด (KPI)	ผลที่คาดว่าจะ ได้รับ	หน่วยงาน รับผิดชอบ หลัก
				๒๕๖๖ (บาท)	๒๕๖๗ (บาท)	๒๕๖๘ (บาท)	๒๕๖๙ (บาท)	๒๕๗๐ (บาท)			
๑๓	โครงการปรับปรุง/ซ่อมแซมระบบน้ำประปา หมู่ที่ ๕	เพื่อให้ประชาชนมีน้ำใช้อุปโภคบริโภคที่เพียงพอ	โครงการปรับปรุง/ซ่อมแซมระบบน้ำประปา หมู่ที่ ๕	๑๐๐,๐๐๐	๑๐๐,๐๐๐	๑๐๐,๐๐๐	๑๐๐,๐๐๐	๑๐๐,๐๐๐	ระบบประปาสามารถจ่ายน้ำได้ น้ำประปาได้มาตรฐาน	ประชาชนมีน้ำเพียงพอต่อการอุปโภคบริโภค	กองช่าง

๑๔	โครงการปรับปรุง/ ซ่อมแซมระบบ น้ำประปา หมู่ที่ ๗	เพื่อให้ ประชาชนมีน้ำ ใช้อุปโภค บริโภคที่ เพียงพอ	โครงการปรับปรุง/ ซ่อมแซมระบบ น้ำประปา หมู่ที่ ๗	๑๐๐,๐๐๐	๑๐๐,๐๐๐	๑๐๐,๐๐๐	๑๐๐,๐๐๐	๑๐๐,๐๐๐	ระบบประปาสามารถจ่าย น้ำได้ น้ำประปาได้ มาตรฐาน	ประชาชนมีน้ำ เพียงพอต่อ การอุปโภค บริโภค	กองช่าง
----	---	---	---	---------	---------	---------	---------	---------	--	---	---------

-๗๑-

ผ.๐๒

รายละเอียดโครงการพัฒนา

แผนพัฒนาท้องถิ่น (๒๕๖๖-๒๕๗๐)

องค์การบริหารส่วนตำบลเหล่าพรวน

ก.ยุทธศาสตร์จังหวัดที่ ๓ ส่งเสริมและยกระดับการค้าชายแดน การค้า อุตสาหกรรม การลงทุน การท่องเที่ยวและการบริการสู่สากล

ข.ยุทธศาสตร์การพัฒนาของ อปท.ในเขตจังหวัด ๑.พัฒนาคุณภาพชีวิตของประชาชน ให้เป็นสังคมเมืองน่าอยู่

ยุทธศาสตร์การพัฒนาด้านโครงสร้างพื้นฐาน

แผนงาน อุตสาหกรรมและการโยธา

ที่	โครงการ	วัตถุประสงค์	เป้าหมาย (ผลผลิตของ โครงการ)	งบประมาณ					ตัวชี้วัด (KPI)	ผลที่คาดว่าจะ ได้รับ	หน่วยงาน รับผิดชอบ หลัก
				๒๕๖๖ (บาท)	๒๕๖๗ (บาท)	๒๕๖๘ (บาท)	๒๕๖๙ (บาท)	๒๕๗๐ (บาท)			
๑๕	โครงการปรับปรุง/ ซ่อมแซมระบบ น้ำประปา หมู่ที่ ๘	เพื่อให้ ประชาชนมีน้ำ ใช้อุปโภค บริโภคที่ เพียงพอ	โครงการปรับปรุง/ ซ่อมแซมระบบ น้ำประปา หมู่ที่ ๘	๑๐๐,๐๐๐	๑๐๐,๐๐๐	๑๐๐,๐๐๐	๑๐๐,๐๐๐	๑๐๐,๐๐๐	ระบบประปาสามารถจ่าย น้ำได้ น้ำประปาได้ มาตรฐาน	ประชาชนมีน้ำ เพียงพอต่อ การอุปโภค บริโภค	กองช่าง

รายละเอียดโครงการพัฒนา
แผนพัฒนาท้องถิ่น (๒๕๖๖-๒๕๗๐)
องค์การบริหารส่วนตำบลเหล่าพรวน

ก.ยุทธศาสตร์จังหวัดที่ ๓ ส่งเสริมและยกระดับการค้าชายแดน การค้า อุตสาหกรรม การลงทุน การท่องเที่ยวและการบริการสู่สากล
ข.ยุทธศาสตร์การพัฒนาของ อปท.ในเขตจังหวัด ๑.พัฒนาคุณภาพชีวิตของประชาชน ให้เป็นสังคมเมืองน่าอยู่
ยุทธศาสตร์การพัฒนาด้านโครงสร้างพื้นฐาน
แผนงาน อุตสาหกรรมและการโยธา

ที่	โครงการ	วัตถุประสงค์	เป้าหมาย (ผลผลิตของ โครงการ)	งบประมาณ					ตัวชี้วัด (kPI)	ผลที่คาดว่าจะ ได้รับ	หน่วยงาน รับผิดชอบ หลัก
				๒๕๖๖ (บาท)	๒๕๖๗ (บาท)	๒๕๖๘ (บาท)	๒๕๖๙ (บาท)	๒๕๗๐ (บาท)			
๑๖	โครงการวางท่อ ระบายน้ำรอบ หมู่บ้าน หมู่ที่ ๑	เพื่อป้องกันน้ำ ท่วมขังถนน	โครงการวางท่อ ระบายน้ำรอบ หมู่บ้าน หมู่ที่ ๑	๑๐๐,๐๐๐	๑๐๐,๐๐๐	๑๐๐,๐๐๐	๑๐๐,๐๐๐	๑๐๐,๐๐๐	ได้ระบบท่อระบายเพิ่มขึ้น ปีละ ๑ สาย	-คุณภาพชีวิต ประชาชนดี ขึ้น -ลดมลภาวะ น้ำเสียจาก ครัวเรือน	กองช่าง

๑๗	โครงการวางท่อระบายน้ำรอบหมู่บ้าน หมู่ที่ ๒	เพื่อป้องกันน้ำท่วมขังถนน	โครงการวางท่อระบายน้ำรอบหมู่บ้าน หมู่ที่ ๒	๑๐๐,๐๐๐	๑๐๐,๐๐๐	๑๐๐,๐๐๐	๑๐๐,๐๐๐	๑๐๐,๐๐๐	ได้ระบบท่อระบายเพิ่มขึ้น ปีละ ๑ สาย	-คุณภาพชีวิตประชาชนดีขึ้น -ลดมลภาวะน้ำเสียจากครัวเรือน	กองช่าง
----	--	---------------------------	--	---------	---------	---------	---------	---------	-------------------------------------	---	---------

-๗๓-

ผ.๐๒

รายละเอียดโครงการพัฒนา
แผนพัฒนาท้องถิ่น (๒๕๖๖-๒๕๗๐)
องค์การบริหารส่วนตำบลเหล่าพรวน

ก.ยุทธศาสตร์จังหวัดที่ ๓ ส่งเสริมและยกระดับการค้าชายแดน การค้า อุตสาหกรรม การลงทุน การท่องเที่ยวและการบริการสู่สากล
ข.ยุทธศาสตร์การพัฒนาของ อปท.ในเขตจังหวัด ๑.พัฒนาคุณภาพชีวิตของประชาชน ให้เป็นสังคมเมืองน่าอยู่
ยุทธศาสตร์การพัฒนาด้านโครงสร้างพื้นฐาน
แผนงาน อุตสาหกรรมและการโยธา

ที่	โครงการ	วัตถุประสงค์	เป้าหมาย (ผลผลิตของ โครงการ)	งบประมาณ					ตัวชี้วัด (kPI)	ผลที่คาดว่าจะ ได้รับ	หน่วยงาน รับผิดชอบ หลัก
				๒๕๖๖ (บาท)	๒๕๖๗ (บาท)	๒๕๖๘ (บาท)	๒๕๖๙ (บาท)	๒๕๗๐ (บาท)			
๑๘	โครงการวางท่อระบายน้ำรอบหมู่บ้าน หมู่ที่ ๓	เพื่อป้องกันน้ำท่วมขังถนน	โครงการวางท่อระบายน้ำรอบหมู่บ้าน หมู่ที่ ๓	๑๐๐,๐๐๐	๑๐๐,๐๐๐	๑๐๐,๐๐๐	๑๐๐,๐๐๐	๑๐๐,๐๐๐	ได้ระบบท่อระบายเพิ่มขึ้น ปีละ ๑ สาย	-คุณภาพชีวิตประชาชนดีขึ้น -ลดมลภาวะน้ำเสียจากครัวเรือน	กองช่าง
๑๙	โครงการวางท่อ	เพื่อป้องกันน้ำ	โครงการวางท่อ	๑๐๐,๐๐๐	๑๐๐,๐๐๐	๑๐๐,๐๐๐	๑๐๐,๐๐๐	๑๐๐,๐๐๐	ได้ระบบท่อระบายเพิ่มขึ้น	-คุณภาพชีวิต	กองช่าง

	ระบายน้ำรอบ หมู่บ้าน หมู่ที่ ๔	ท่วมขังถนน	ระบายน้ำรอบ หมู่บ้าน หมู่ที่ ๔						ปีละ ๑ สาย	ประชาชนดี ขึ้น -ลดมลภาวะ น้ำเสียจาก ครัวเรือน	
--	-----------------------------------	------------	-----------------------------------	--	--	--	--	--	------------	---	--

-๗๔-

ผ.๐๒

รายละเอียดโครงการพัฒนา

แผนพัฒนาท้องถิ่น (๒๕๖๖-๒๕๗๐)

องค์การบริหารส่วนตำบลเหล่าพรวน

ก.ยุทธศาสตร์จังหวัดที่ ๓ ส่งเสริมและยกระดับการค้าชายแดน การค้า อุตสาหกรรม การลงทุน การท่องเที่ยวและการบริการสู่สากล

ข.ยุทธศาสตร์การพัฒนาของ อปท.ในเขตจังหวัด ๑.พัฒนาคุณภาพชีวิตของประชาชน ให้เป็นสังคมเมืองน่าอยู่

ยุทธศาสตร์การพัฒนาด้านโครงสร้างพื้นฐาน

แผนงาน อุตสาหกรรมและการโยธา

ที่	โครงการ	วัตถุประสงค์	เป้าหมาย (ผลผลิตของ โครงการ)	งบประมาณ					ตัวชี้วัด (KPI)	ผลที่คาดว่าจะ ได้รับ	หน่วยงาน รับผิดชอบ หลัก
				๒๕๖๖ (บาท)	๒๕๖๗ (บาท)	๒๕๖๘ (บาท)	๒๕๖๙ (บาท)	๒๕๗๐ (บาท)			
๒๐	โครงการวางท่อ ระบายน้ำรอบ หมู่บ้าน หมู่ที่ ๕	เพื่อป้องกันน้ำ ท่วมขังถนน	โครงการวางท่อ ระบายน้ำรอบ หมู่บ้าน หมู่ที่ ๕	๑๐๐,๐๐๐	๑๐๐,๐๐๐	๑๐๐,๐๐๐	๑๐๐,๐๐๐	๑๐๐,๐๐๐	ได้ระบบท่อระบายเพิ่มขึ้น ปีละ ๑ สาย	-คุณภาพชีวิต ประชาชนดี ขึ้น -ลดมลภาวะ น้ำเสียจาก ครัวเรือน	กองช่าง
๒๑	โครงการวางท่อ	เพื่อป้องกันน้ำ	โครงการวางท่อ	๑๐๐,๐๐๐	๑๐๐,๐๐๐	๑๐๐,๐๐๐	๑๐๐,๐๐๐	๑๐๐,๐๐๐	ได้ระบบท่อระบายเพิ่มขึ้น	-คุณภาพชีวิต	กองช่าง

	ระบายน้ำรอบ หมู่บ้าน หมู่ที่ ๖	ท่วมขังถนน	ระบายน้ำรอบ หมู่บ้าน หมู่ที่ ๖						ปีละ ๑ สาย	ประชาชนดี ขึ้น -ลดมลภาวะ น้ำเสียจาก ครัวเรือน	
--	-----------------------------------	------------	-----------------------------------	--	--	--	--	--	------------	---	--

-๗๕-

ผ.๐๒

รายละเอียดโครงการพัฒนา

แผนพัฒนาท้องถิ่น (๒๕๖๖-๒๕๗๐)

องค์การบริหารส่วนตำบลเหล่าพรวน

ก.ยุทธศาสตร์จังหวัดที่ ๓ ส่งเสริมและยกระดับการค้าชายแดน การค้า อุตสาหกรรม การลงทุน การท่องเที่ยวและการบริการสู่สากล

ข.ยุทธศาสตร์การพัฒนาของ อปท.ในเขตจังหวัด ๑.พัฒนาคุณภาพชีวิตของประชาชน ให้เป็นสังคมเมืองน่าอยู่

ยุทธศาสตร์การพัฒนาด้านโครงสร้างพื้นฐาน

แผนงาน อุตสาหกรรมและการโยธา

ที่	โครงการ	วัตถุประสงค์	เป้าหมาย (ผลผลิตของ โครงการ)	งบประมาณ					ตัวชี้วัด (KPI)	ผลที่คาดว่าจะ ได้รับ	หน่วยงาน รับผิดชอบ หลัก
				๒๕๖๖ (บาท)	๒๕๖๗ (บาท)	๒๕๖๘ (บาท)	๒๕๖๙ (บาท)	๒๕๗๐ (บาท)			
๒๒	โครงการวางท่อ ระบายน้ำรอบ หมู่บ้าน หมู่ที่ ๗	เพื่อป้องกันน้ำ ท่วมขังถนน	โครงการวางท่อ ระบายน้ำรอบ หมู่บ้าน หมู่ที่ ๗	๑๐๐,๐๐๐	๑๐๐,๐๐๐	๑๐๐,๐๐๐	๑๐๐,๐๐๐	๑๐๐,๐๐๐	ได้ระบบท่อระบายเพิ่มขึ้น ปีละ ๑ สาย	-คุณภาพชีวิต ประชาชนดี ขึ้น -ลดมลภาวะ น้ำเสียจาก ครัวเรือน	กองช่าง
๒๓	โครงการวางท่อ	เพื่อป้องกันน้ำ	โครงการวางท่อ	๑๐๐,๐๐๐	๑๐๐,๐๐๐	๑๐๐,๐๐๐	๑๐๐,๐๐๐	๑๐๐,๐๐๐	ได้ระบบท่อระบายเพิ่มขึ้น	-คุณภาพชีวิต	กองช่าง

	ระบายน้ำรอบหมู่บ้าน หมู่ที่ ๘	ท่วมขังถนน	ระบายน้ำรอบหมู่บ้าน หมู่ที่ ๘						ปีละ ๑ สาย	ประชาชนดีขึ้น -ลดมลภาวะ น้ำเสียจาก ครัวเรือน	
--	-------------------------------	------------	-------------------------------	--	--	--	--	--	------------	---	--

-๗๖-

ผ.๐๒

รายละเอียดโครงการพัฒนา

แผนพัฒนาท้องถิ่น (๒๕๖๖-๒๕๗๐)

องค์การบริหารส่วนตำบลเหล่าพรวน

ก.ยุทธศาสตร์จังหวัดที่ ๓ ส่งเสริมและยกระดับการค้าชายแดน การค้า อุตสาหกรรม การลงทุน การท่องเที่ยวและการบริการสู่สากล

ข.ยุทธศาสตร์การพัฒนาของ อปท.ในเขตจังหวัด ๑.พัฒนาคุณภาพชีวิตของประชาชน ให้เป็นสังคมเมืองน่าอยู่

ยุทธศาสตร์การพัฒนาด้านโครงสร้างพื้นฐาน

แผนงาน อุตสาหกรรมและการโยธา

ที่	โครงการ	วัตถุประสงค์	เป้าหมาย (ผลผลิตของ โครงการ)	งบประมาณ					ตัวชี้วัด (KPI)	ผลที่คาดว่าจะ ได้รับ	หน่วยงาน รับผิดชอบ หลัก
				๒๕๖๖ (บาท)	๒๕๖๗ (บาท)	๒๕๖๘ (บาท)	๒๕๖๙ (บาท)	๒๕๗๐ (บาท)			
๒๔	โครงการซ่อมแซมถนนลูกรัง หมู่ที่ ๑	เพื่อให้ประชาชนได้ใช้สัญจรไปมาสะดวกและปลอดภัยทุกฤดู	โครงการซ่อมแซมถนนลูกรัง หมู่ที่ ๑	๑๐๐,๐๐๐	๑๐๐,๐๐๐	๑๐๐,๐๐๐	๑๐๐,๐๐๐	๑๐๐,๐๐๐	ได้ถนนลูกรังที่ซ่อมแซมแล้วเสร็จสามารถใช้ในการสัญจรไปมาได้เพิ่มขึ้น ปีละ ๑ สาย	การสัญจรไปมาสะดวก	กองช่าง
๒๕	โครงการซ่อมแซม	เพื่อให้	โครงการซ่อมแซม	๑๐๐,๐๐๐	๑๐๐,๐๐๐	๑๐๐,๐๐๐	๑๐๐,๐๐๐	๑๐๐,๐๐๐	ได้ถนนลูกรังที่ซ่อมแซม	การสัญจรไป	กองช่าง

	ถนนลูกรัง หมู่ที่ ๒	ประชาชนได้ใช้สัญจรไปมาสะดวกและปลอดภัยทุกฤดู	ถนนลูกรัง หมู่ที่ ๒						แล้วเสร็จสามารถใช้ในการสัญจรไปมาได้เพิ่มขึ้น ปีละ ๑ สาย	มาสะดวก	
--	---------------------	---	---------------------	--	--	--	--	--	---	---------	--

-๗๗-

ผ.๐๒

รายละเอียดโครงการพัฒนา

แผนพัฒนาท้องถิ่น (๒๕๖๖-๒๕๗๐)

องค์การบริหารส่วนตำบลเหล่าพรวน

ก.ยุทธศาสตร์จังหวัดที่ ๓ ส่งเสริมและยกระดับการค้าชายแดน การค้า อุตสาหกรรม การลงทุน การท่องเที่ยวและการบริการสู่สากล

ข.ยุทธศาสตร์การพัฒนาของ อปท.ในเขตจังหวัด ๑.พัฒนาคุณภาพชีวิตของประชาชน ให้เป็นสังคมเมืองน่าอยู่

ยุทธศาสตร์การพัฒนาด้านโครงสร้างพื้นฐาน

แผนงาน อุตสาหกรรมและการโยธา

ที่	โครงการ	วัตถุประสงค์	เป้าหมาย (ผลผลิตของ โครงการ)	งบประมาณ					ตัวชี้วัด (KPI)	ผลที่คาดว่าจะ ได้รับ	หน่วยงาน รับผิดชอบ หลัก
				๒๕๖๖ (บาท)	๒๕๖๗ (บาท)	๒๕๖๘ (บาท)	๒๕๖๙ (บาท)	๒๕๗๐ (บาท)			
๒๖	โครงการซ่อมแซมถนนลูกรัง หมู่ที่ ๓	เพื่อให้ประชาชนได้ใช้สัญจรไปมาสะดวกและปลอดภัยทุกฤดู	โครงการซ่อมแซมถนนลูกรัง หมู่ที่ ๓	๑๐๐,๐๐๐	๑๐๐,๐๐๐	๑๐๐,๐๐๐	๑๐๐,๐๐๐	๑๐๐,๐๐๐	ได้ถนนลูกรังที่ซ่อมแซมแล้วเสร็จสามารถใช้ในการสัญจรไปมาได้เพิ่มขึ้น ปีละ ๑ สาย	การสัญจรไปมาสะดวก	กองช่าง
๒๗	โครงการซ่อมแซม	เพื่อให้	โครงการซ่อมแซม	๑๐๐,๐๐๐	๑๐๐,๐๐๐	๑๐๐,๐๐๐	๑๐๐,๐๐๐	๑๐๐,๐๐๐	ได้ถนนลูกรังที่ซ่อมแซม	การสัญจรไปมา	กองช่าง

	ถนนลูกรัง หมู่ที่ ๔	ประชาชนได้ใช้สัญจรไปมาสะดวกและปลอดภัยทุกฤดู	ถนนลูกรัง หมู่ที่ ๔						แล้วเสร็จสามารถใช้ในการสัญจรไปมาได้เพิ่มขึ้น ปีละ ๑ สาย	มาสะดวก	
--	---------------------	---	---------------------	--	--	--	--	--	---	---------	--

-๗๘-

ผ.๐๒

รายละเอียดโครงการพัฒนา

แผนพัฒนาท้องถิ่น (๒๕๖๖-๒๕๗๐)

องค์การบริหารส่วนตำบลเหล่าพรวน

ก.ยุทธศาสตร์จังหวัดที่ ๓ ส่งเสริมและยกระดับการค้าชายแดน การค้า อุตสาหกรรม การลงทุน การท่องเที่ยวและการบริการสู่สากล

ข.ยุทธศาสตร์การพัฒนาของ อปท.ในเขตจังหวัด ๑.พัฒนาคุณภาพชีวิตของประชาชน ให้เป็นสังคมเมืองน่าอยู่

ยุทธศาสตร์การพัฒนาด้านโครงสร้างพื้นฐาน

แผนงาน อุตสาหกรรมและการโยธา

ที่	โครงการ	วัตถุประสงค์	เป้าหมาย (ผลผลิตของ โครงการ)	งบประมาณ					ตัวชี้วัด (KPI)	ผลที่คาดว่าจะ ได้รับ	หน่วยงาน รับผิดชอบ หลัก
				๒๕๖๖ (บาท)	๒๕๖๗ (บาท)	๒๕๖๘ (บาท)	๒๕๖๙ (บาท)	๒๕๗๐ (บาท)			
๒๘	โครงการซ่อมแซมถนนลูกรัง หมู่ที่ ๕	เพื่อให้ประชาชนได้ใช้สัญจรไปมาสะดวกและปลอดภัยทุกฤดู	โครงการซ่อมแซมถนนลูกรัง หมู่ที่ ๕	๑๐๐,๐๐๐	๑๐๐,๐๐๐	๑๐๐,๐๐๐	๑๐๐,๐๐๐	๑๐๐,๐๐๐	ได้ถนนลูกรังที่ซ่อมแซมแล้วเสร็จสามารถใช้ในการสัญจรไปมาได้เพิ่มขึ้น ปีละ ๑ สาย	การสัญจรไปมาสะดวก	กองช่าง
๒๙	โครงการซ่อมแซม	เพื่อให้	โครงการซ่อมแซม	๑๐๐,๐๐๐	๑๐๐,๐๐๐	๑๐๐,๐๐๐	๑๐๐,๐๐๐	๑๐๐,๐๐๐	ได้ถนนลูกรังที่ซ่อมแซม	การสัญจรไป	กองช่าง

	ถนนลูกรัง หมู่ที่ ๖	ประชาชนได้ใช้สัญจรไปมาสะดวกและปลอดภัยทุกฤดู	ถนนลูกรัง หมู่ที่ ๖						แล้วเสร็จสามารถใช้ในการสัญจรไปมาได้เพิ่มขึ้น ปีละ ๑ สาย	มาสะดวก	
--	---------------------	---	---------------------	--	--	--	--	--	---	---------	--

-๗๙-

ผ.๐๒

รายละเอียดโครงการพัฒนา

แผนพัฒนาท้องถิ่น (๒๕๖๖-๒๕๗๐)

องค์การบริหารส่วนตำบลเหล่าพรวน

ก.ยุทธศาสตร์จังหวัดที่ ๓ ส่งเสริมและยกระดับการค้าชายแดน การค้า อุตสาหกรรม การลงทุน การท่องเที่ยวและการบริการสู่สากล

ข.ยุทธศาสตร์การพัฒนาของ อปท.ในเขตจังหวัด ๑.พัฒนาคุณภาพชีวิตของประชาชน ให้เป็นสังคมเมืองน่าอยู่

ยุทธศาสตร์การพัฒนาด้านโครงสร้างพื้นฐาน

แผนงาน อุตสาหกรรมและการโยธา

ที่	โครงการ	วัตถุประสงค์	เป้าหมาย (ผลผลิตของ โครงการ)	งบประมาณ					ตัวชี้วัด (KPI)	ผลที่คาดว่าจะ ได้รับ	หน่วยงาน รับผิดชอบ หลัก
				๒๕๖๖ (บาท)	๒๕๖๗ (บาท)	๒๕๖๘ (บาท)	๒๕๖๙ (บาท)	๒๕๗๐ (บาท)			
๓๐	โครงการซ่อมแซมถนนลูกรัง หมู่ที่ ๗	เพื่อให้ประชาชนได้ใช้สัญจรไปมาสะดวกและปลอดภัยทุกฤดู	โครงการซ่อมแซมถนนลูกรัง หมู่ที่ ๗	๑๐๐,๐๐๐	๑๐๐,๐๐๐	๑๐๐,๐๐๐	๑๐๐,๐๐๐	๑๐๐,๐๐๐	ได้ถนนลูกรังที่ซ่อมแซมแล้วเสร็จสามารถใช้ในการสัญจรไปมาได้เพิ่มขึ้น ปีละ ๑ สาย	การสัญจรไปมาสะดวก	กองช่าง
๓๑	โครงการซ่อมแซม	เพื่อให้	โครงการซ่อมแซม	๑๐๐,๐๐๐	๑๐๐,๐๐๐	๑๐๐,๐๐๐	๑๐๐,๐๐๐	๑๐๐,๐๐๐	ได้ถนนลูกรังที่ซ่อมแซม	การสัญจรไป	กองช่าง

	ถนนลูกรัง หมู่ที่ ๘	ประชาชนได้ใช้สัญจรไปมาสะดวกและปลอดภัยทุกฤดู	ถนนลูกรัง หมู่ที่ ๘						แล้วเสร็จสามารถใช้ในการสัญจรไปมาได้เพิ่มขึ้น ปีละ ๑ สาย	มาสะดวก	
--	---------------------	---	---------------------	--	--	--	--	--	---	---------	--

-๘๐-

ผ.๐๒

รายละเอียดโครงการพัฒนา

แผนพัฒนาท้องถิ่น (๒๕๖๖-๒๕๗๐)

องค์การบริหารส่วนตำบลเหล่าพรวน

ก.ยุทธศาสตร์จังหวัดที่ ๓ ส่งเสริมและยกระดับการค้าชายแดน การค้า อุตสาหกรรม การลงทุน การท่องเที่ยวและการบริการสู่สากล

ข.ยุทธศาสตร์การพัฒนาของ อปท.ในเขตจังหวัด ๑.พัฒนาคุณภาพชีวิตของประชาชน ให้เป็นสังคมเมืองน่าอยู่

ยุทธศาสตร์การพัฒนาด้านโครงสร้างพื้นฐาน

แผนงาน อุตสาหกรรมและการโยธา

ที่	โครงการ	วัตถุประสงค์	เป้าหมาย (ผลผลิตของ โครงการ)	งบประมาณ					ตัวชี้วัด (KPI)	ผลที่คาดว่าจะ ได้รับ	หน่วยงาน รับผิดชอบ หลัก
				๒๕๖๖ (บาท)	๒๕๖๗ (บาท)	๒๕๖๘ (บาท)	๒๕๖๙ (บาท)	๒๕๗๐ (บาท)			
๓๒	โครงการก่อสร้าง รางระบายน้ำ หมู่ที่ ๑	เพื่อป้องกันน้ำ ท่วมขังถนน	ก่อสร้างรางระบาย น้ำ หมู่ที่ ๑	๒๐๐,๐๐๐	๒๐๐,๐๐๐	๒๐๐,๐๐๐	๒๐๐,๐๐๐	๒๐๐,๐๐๐	ได้รางระบายน้ำ	-ลดปัญหาน้ำ ท่วมขังถนน -ลดปัญหา มลภาวะ	กองช่าง
๓๓	โครงการก่อสร้าง รางระบายน้ำ หมู่ที่ ๒	เพื่อป้องกันน้ำ ท่วมขังถนน	ก่อสร้างรางระบาย น้ำ หมู่ที่ ๒	๒๐๐,๐๐๐	๒๐๐,๐๐๐	๒๐๐,๐๐๐	๒๐๐,๐๐๐	๒๐๐,๐๐๐	ได้รางระบายน้ำ	-ลดปัญหาน้ำ ท่วมขังถนน -ลดปัญหา	กองช่าง

										มลภาวะ	
--	--	--	--	--	--	--	--	--	--	--------	--

-๘๑-

ผ.๐๒

รายละเอียดโครงการพัฒนา
แผนพัฒนาท้องถิ่น (๒๕๖๖-๒๕๗๐)
องค์การบริหารส่วนตำบลเหล่าพรวน

ก.ยุทธศาสตร์จังหวัดที่ ๓ ส่งเสริมและยกระดับการค้าชายแดน การค้า อุตสาหกรรม การลงทุน การท่องเที่ยวและการบริการสู่สากล
ข.ยุทธศาสตร์การพัฒนาของ อปท.ในเขตจังหวัด ๑.พัฒนาคุณภาพชีวิตของประชาชน ให้เป็นสังคมเมืองน่าอยู่
ยุทธศาสตร์การพัฒนาด้านโครงสร้างพื้นฐาน
แผนงาน อุตสาหกรรมและการโยธา

ที่	โครงการ	วัตถุประสงค์	เป้าหมาย (ผลผลิตของ โครงการ)	งบประมาณ					ตัวชี้วัด (kPI)	ผลที่คาดว่าจะ ได้รับ	หน่วยงาน รับผิดชอบ หลัก
				๒๕๖๖ (บาท)	๒๕๖๗ (บาท)	๒๕๖๘ (บาท)	๒๕๖๙ (บาท)	๒๕๗๐ (บาท)			
๓๔	โครงการก่อสร้าง รางระบายน้ำ หมู่ที่ ๓	เพื่อป้องกันน้ำ ท่วมขังถนน	ก่อสร้างรางระบาย น้ำ หมู่ที่ ๓	๒๐๐,๐๐๐	๒๐๐,๐๐๐	๒๐๐,๐๐๐	๒๐๐,๐๐๐	๒๐๐,๐๐๐	ได้รางระบายน้ำ	-ลดปัญหาน้ำ ท่วมขังถนน -ลดปัญหา มลภาวะ	กองช่าง
๓๕	โครงการก่อสร้าง รางระบายน้ำ หมู่ที่ ๔	เพื่อป้องกันน้ำ ท่วมขังถนน	ก่อสร้างรางระบาย น้ำ หมู่ที่ ๔	๒๐๐,๐๐๐	๒๐๐,๐๐๐	๒๐๐,๐๐๐	๒๐๐,๐๐๐	๒๐๐,๐๐๐	ได้รางระบายน้ำ	-ลดปัญหาน้ำ ท่วมขังถนน -ลดปัญหา	กองช่าง

										มลภาวะ	
--	--	--	--	--	--	--	--	--	--	--------	--

-๘๒-

ผ.๐๒

รายละเอียดโครงการพัฒนา
แผนพัฒนาท้องถิ่น (๒๕๖๖-๒๕๗๐)
องค์การบริหารส่วนตำบลเหล่าพรวน

ก.ยุทธศาสตร์จังหวัดที่ ๓ ส่งเสริมและยกระดับการค้าชายแดน การค้า อุตสาหกรรม การลงทุน การท่องเที่ยวและการบริการสู่สากล
ข.ยุทธศาสตร์การพัฒนาของ อปท.ในเขตจังหวัด ๑.พัฒนาคุณภาพชีวิตของประชาชน ให้เป็นสังคมเมืองน่าอยู่
ยุทธศาสตร์พัฒนาด้านโครงสร้างพื้นฐาน
แผนงาน อุตสาหกรรมและการโยธา

ที่	โครงการ	วัตถุประสงค์	เป้าหมาย (ผลผลิตของ โครงการ)	งบประมาณ					ตัวชี้วัด (kPI)	ผลที่คาดว่าจะ ได้รับ	หน่วยงาน รับผิดชอบ หลัก
				๒๕๖๖ (บาท)	๒๕๖๗ (บาท)	๒๕๖๘ (บาท)	๒๕๖๙ (บาท)	๒๕๗๐ (บาท)			
๓๖	โครงการก่อสร้าง รางระบายน้ำ หมู่ที่ ๕	เพื่อป้องกันน้ำ ท่วมขังถนน	ก่อสร้างรางระบาย น้ำ หมู่ที่ ๕	๒๐๐,๐๐๐	๒๐๐,๐๐๐	๒๐๐,๐๐๐	๒๐๐,๐๐๐	๒๐๐,๐๐๐	ได้รางระบายน้ำ	-ลดปัญหาน้ำ ท่วมขังถนน -ลดปัญหา มลภาวะ	กองช่าง
๓๗	โครงการก่อสร้าง รางระบายน้ำ หมู่ที่ ๖	เพื่อป้องกันน้ำ ท่วมขังถนน	ก่อสร้างรางระบาย น้ำ หมู่ที่ ๖	๒๐๐,๐๐๐	๒๐๐,๐๐๐	๒๐๐,๐๐๐	๒๐๐,๐๐๐	๒๐๐,๐๐๐	ได้รางระบายน้ำ	-ลดปัญหาน้ำ ท่วมขังถนน -ลดปัญหา	กองช่าง

										มลภาวะ	
--	--	--	--	--	--	--	--	--	--	--------	--

-๘๓-

ผ.๐๒

รายละเอียดโครงการพัฒนา
แผนพัฒนาท้องถิ่น (๒๕๖๖-๒๕๗๐)
องค์การบริหารส่วนตำบลเหล่าพรวน

ก.ยุทธศาสตร์จังหวัดที่ ๓ ส่งเสริมและยกระดับการค้าชายแดน การค้า อุตสาหกรรม การลงทุน การท่องเที่ยวและการบริการสู่สากล
ข.ยุทธศาสตร์การพัฒนาของ อปท.ในเขตจังหวัด ๑.พัฒนาคุณภาพชีวิตของประชาชน ให้เป็นสังคมเมืองน่าอยู่
ยุทธศาสตร์การพัฒนาด้านโครงสร้างพื้นฐาน
แผนงาน อุตสาหกรรมและการโยธา

ที่	โครงการ	วัตถุประสงค์	เป้าหมาย (ผลผลิตของ โครงการ)	งบประมาณ					ตัวชี้วัด (kPI)	ผลที่คาดว่าจะ ได้รับ	หน่วยงาน รับผิดชอบ หลัก
				๒๕๖๖ (บาท)	๒๕๖๗ (บาท)	๒๕๖๘ (บาท)	๒๕๖๙ (บาท)	๒๕๗๐ (บาท)			
๓๘	โครงการก่อสร้าง รางระบายน้ำ หมู่ที่ ๗	เพื่อป้องกันน้ำ ท่วมขังถนน	ก่อสร้างรางระบาย น้ำ หมู่ที่ ๗	๒๐๐,๐๐๐	๒๐๐,๐๐๐	๒๐๐,๐๐๐	๒๐๐,๐๐๐	๒๐๐,๐๐๐	ได้รางระบายน้ำ	-ลดปัญหาน้ำ ท่วมขังถนน -ลดปัญหา มลภาวะ	กองช่าง
๓๙	โครงการก่อสร้าง รางระบายน้ำ หมู่ที่ ๘	เพื่อป้องกันน้ำ ท่วมขังถนน	ก่อสร้างรางระบาย น้ำ หมู่ที่ ๘	๒๐๐,๐๐๐	๒๐๐,๐๐๐	๒๐๐,๐๐๐	๒๐๐,๐๐๐	๒๐๐,๐๐๐	ได้รางระบายน้ำ	-ลดปัญหาน้ำ ท่วมขังถนน -ลดปัญหา	กองช่าง

											มลภาวะ	
--	--	--	--	--	--	--	--	--	--	--	--------	--

-๘๔-

พ.๐๒

รายละเอียดโครงการพัฒนา
แผนพัฒนาท้องถิ่น (๒๕๖๖-๒๕๗๐)
องค์การบริหารส่วนตำบลเหล่าพรวน

ก.ยุทธศาสตร์จังหวัดที่ ๓ ส่งเสริมและยกระดับการค้าชายแดน การค้า อุตสาหกรรม การลงทุน การท่องเที่ยวและการบริการสู่สากล
ข.ยุทธศาสตร์การพัฒนาของ อปท.ในเขตจังหวัด ๑.พัฒนาคุณภาพชีวิตของประชาชน ให้เป็นสังคมเมืองน่าอยู่
ยุทธศาสตร์พัฒนาด้านโครงสร้างพื้นฐาน
แผนงาน อุตสาหกรรมและการโยธา

ที่	โครงการ	วัตถุประสงค์	เป้าหมาย (ผลผลิตของ โครงการ)	งบประมาณ					ตัวชี้วัด (kPI)	ผลที่คาดว่าจะ ได้รับ	หน่วยงาน รับผิดชอบ หลัก
				๒๕๖๖ (บาท)	๒๕๖๗ (บาท)	๒๕๖๘ (บาท)	๒๕๖๙ (บาท)	๒๕๗๐ (บาท)			
๔๐	ก่อสร้างศาลานา บุญ หมู่ที่ ๑	เพื่อให้มี สถานที่ในการ ประกอบพิธี สงฆ์ในพิธีเฝ้า ศพ	ก่อสร้างศาลานาบุญ บริเวณป่าช้า สาธารณะ	๒๐๐,๐๐๐	๒๐๐,๐๐๐	๒๐๐,๐๐๐	๒๐๐,๐๐๐	๒๐๐,๐๐๐	ได้ศาลานาบุญ ๑ หลัง	ประชาชน หมู่ ที่ ๑,๓,๗ และ ๘ มี สถานที่เฝ้าศพ	กองช่าง
๔๑	ก่อสร้างศาลานา บุญ หมู่ที่ ๔	เพื่อให้มี สถานที่ในการ	ก่อสร้างศาลานาบุญ บริเวณป่าช้า	๒๐๐,๐๐๐	๒๐๐,๐๐๐	๒๐๐,๐๐๐	๒๐๐,๐๐๐	๒๐๐,๐๐๐	ได้ศาลานาบุญ ๑ หลัง	ประชาชน หมู่ ที่ ๒ และ หมู่	กองช่าง

		ประกอบพิธี สงฆ์ในพิธีเฝ้า ศพ	สาธารณะ								ที่ ๔ สถานที่ เฝ้าศพ	
--	--	------------------------------------	---------	--	--	--	--	--	--	--	-------------------------	--

-๘๕-

ผ.๐๒

รายละเอียดโครงการพัฒนา

แผนพัฒนาท้องถิ่น (๒๕๖๖-๒๕๗๐)

องค์การบริหารส่วนตำบลเหล่าพรวน

ก.ยุทธศาสตร์จังหวัดที่ ๓ ส่งเสริมและยกระดับการค้าชายแดน การค้า อุตสาหกรรม การลงทุน การท่องเที่ยวและการบริการสู่สากล

ข.ยุทธศาสตร์การพัฒนาของ อปท.ในเขตจังหวัด ๑.พัฒนาคุณภาพชีวิตของประชาชน ให้เป็นสังคมเมืองน่าอยู่

ยุทธศาสตร์การพัฒนาด้านโครงสร้างพื้นฐาน

แผนงาน อุตสาหกรรมและการโยธา

ที่	โครงการ	วัตถุประสงค์	เป้าหมาย (ผลผลิตของ โครงการ)	งบประมาณ					ตัวชี้วัด (KPI)	ผลที่คาดว่าจะ ได้รับ	หน่วยงาน รับผิดชอบ หลัก
				๒๕๖๖ (บาท)	๒๕๖๗ (บาท)	๒๕๖๘ (บาท)	๒๕๖๙ (บาท)	๒๕๗๐ (บาท)			
๔๒	ก่อสร้างศาลานา บุญ หมู่ที่ ๕	เพื่อให้มี สถานที่ในการ ประกอบพิธี สงฆ์ในพิธีเฝ้า ศพ	ก่อสร้างศาลานาบุญ บริเวณป่าช้า สาธารณะ	๒๐๐,๐๐๐	๒๐๐,๐๐๐	๒๐๐,๐๐๐	๒๐๐,๐๐๐	๒๐๐,๐๐๐	ได้ศาลานาบุญ ๑ หลัง	ประชาชน หมู่ ที่ ๕ มีสถานที่ เฝ้าศพ	กองช่าง

รายละเอียดโครงการพัฒนา
 แผนพัฒนาท้องถิ่น (๒๕๖๖-๒๕๗๐)
 องค์การบริหารส่วนตำบลเหล่าพรวน

ก.ยุทธศาสตร์จังหวัดที่ ๓ ส่งเสริมและยกระดับการค้าชายแดน การค้า อุตสาหกรรม การลงทุน การท่องเที่ยวและการบริการสู่สากล
 ข.ยุทธศาสตร์การพัฒนาของ อปท.ในเขตจังหวัด ๑.พัฒนาคุณภาพชีวิตของประชาชน ให้เป็นสังคมเมืองน่าอยู่
 ยุทธศาสตร์การพัฒนาด้านโครงสร้างพื้นฐาน
 แผนงาน อุตสาหกรรมและการโยธา

ที่	โครงการ	วัตถุประสงค์	เป้าหมาย (ผลผลิตของ โครงการ)	งบประมาณ					ตัวชี้วัด (KPI)	ผลที่คาดว่าจะ ได้รับ	หน่วยงาน รับผิดชอบ หลัก
				๒๕๖๖ (บาท)	๒๕๖๗ (บาท)	๒๕๖๘ (บาท)	๒๕๖๙ (บาท)	๒๕๗๐ (บาท)			
๔๓	โครงการปรับปรุง/ ซ่อมแซมหอ กระจายข่าว หมู่บ้าน หมู่ที่ ๑	เพื่อให้ไว้ใช้ ประชาสัมพันธ์ งานราชการ ต่าง ๆ	ปรับปรุง/ซ่อมแซม หอกระจายข่าว หมู่บ้าน หมู่ที่ ๑	๑๐๐,๐๐๐	๑๐๐,๐๐๐	๑๐๐,๐๐๐	๑๐๐,๐๐๐	๑๐๐,๐๐๐	ได้หอกระจายข่าวที่พร้อม ใช้งาน	ประชาชนได้ รับรู้ข้อมูล ข่าวสารของ ทางราชการ อย่างทันท่วงที	กองช่าง
๔๔	โครงการปรับปรุง/ ซ่อมแซมหอ กระจายข่าว หมู่บ้าน หมู่ที่ ๒	เพื่อให้ไว้ใช้ ประชาสัมพันธ์ งานราชการ ต่าง ๆ	ปรับปรุง/ซ่อมแซม หอกระจายข่าว หมู่บ้าน หมู่ที่ ๒	๑๐๐,๐๐๐	๑๐๐,๐๐๐	๑๐๐,๐๐๐	๑๐๐,๐๐๐	๑๐๐,๐๐๐	ได้หอกระจายข่าวที่พร้อม ใช้งาน	ประชาชนได้ รับรู้ข้อมูล ข่าวสารของ ทางราชการ	กองช่าง

										อย่างทันสมัย	
--	--	--	--	--	--	--	--	--	--	--------------	--

รายละเอียดโครงการพัฒนา
แผนพัฒนาท้องถิ่น (๒๕๖๖-๒๕๗๐)
องค์การบริหารส่วนตำบลเหล่าพรวน

ก.ยุทธศาสตร์จังหวัดที่ ๓ ส่งเสริมและยกระดับการค้าชายแดน การค้า อุตสาหกรรม การลงทุน การท่องเที่ยวและการบริการสู่สากล
ข.ยุทธศาสตร์การพัฒนาของ อปท.ในเขตจังหวัด ๑.พัฒนาคุณภาพชีวิตของประชาชน ให้เป็นสังคมเมืองน่าอยู่
ยุทธศาสตร์พัฒนาด้านโครงสร้างพื้นฐาน
แผนงาน อุตสาหกรรมและการโยธา

ที่	โครงการ	วัตถุประสงค์	เป้าหมาย (ผลผลิตของ โครงการ)	งบประมาณ					ตัวชี้วัด (KPI)	ผลที่คาดว่าจะ ได้รับ	หน่วยงาน รับผิดชอบ หลัก
				๒๕๖๖ (บาท)	๒๕๖๗ (บาท)	๒๕๖๘ (บาท)	๒๕๖๙ (บาท)	๒๕๗๐ (บาท)			
๔๕	โครงการปรับปรุง/ ซ่อมแซมหอ กระจายข่าว หมู่บ้าน หมู่ที่ ๓	เพื่อให้ใช้ ประชาสัมพันธ์ งานราชการ ต่าง ๆ	ปรับปรุง/ซ่อมแซม หอกระจายข่าว หมู่บ้าน หมู่ที่ ๓	๑๐๐,๐๐๐	๑๐๐,๐๐๐	๑๐๐,๐๐๐	๑๐๐,๐๐๐	๑๐๐,๐๐๐	ได้หอกระจายข่าวที่พร้อม ใช้งาน	ประชาชนได้ รับรู้ข้อมูล ข่าวสารของ ทางราชการ อย่างทันสมัย	กองช่าง
๔๖	โครงการปรับปรุง/ ซ่อมแซมหอ กระจายข่าว หมู่บ้าน หมู่ที่ ๔	เพื่อให้ใช้ ประชาสัมพันธ์ งานราชการ ต่าง ๆ	ปรับปรุง/ซ่อมแซม หอกระจายข่าว หมู่บ้าน หมู่ที่ ๔	๑๐๐,๐๐๐	๑๐๐,๐๐๐	๑๐๐,๐๐๐	๑๐๐,๐๐๐	๑๐๐,๐๐๐	ได้หอกระจายข่าวที่พร้อม ใช้งาน	ประชาชนได้ รับรู้ข้อมูล ข่าวสารของ ทางราชการ อย่างทันสมัย	กองช่าง

--	--	--	--	--	--	--	--	--	--	--	--

รายละเอียดโครงการพัฒนา
แผนพัฒนาท้องถิ่น (๒๕๖๖-๒๕๗๐)
องค์การบริหารส่วนตำบลเหล่าพรวน

ก.ยุทธศาสตร์จังหวัดที่ ๓ ส่งเสริมและยกระดับการค้าชายแดน การค้า อุตสาหกรรม การลงทุน การท่องเที่ยวและการบริการสู่สากล
ข.ยุทธศาสตร์การพัฒนาของ อปท.ในเขตจังหวัด ๑.พัฒนาคุณภาพชีวิตของประชาชน ให้เป็นสังคมเมืองน่าอยู่
ยุทธศาสตร์พัฒนาด้านโครงสร้างพื้นฐาน
แผนงาน อุตสาหกรรมและการโยธา

ที่	โครงการ	วัตถุประสงค์	เป้าหมาย (ผลผลิตของ โครงการ)	งบประมาณ					ตัวชี้วัด (KPI)	ผลที่คาดว่าจะ ได้รับ	หน่วยงาน รับผิดชอบ หลัก
				๒๕๖๖ (บาท)	๒๕๖๗ (บาท)	๒๕๖๘ (บาท)	๒๕๖๙ (บาท)	๒๕๗๐ (บาท)			
๔๗	โครงการปรับปรุง/ ซ่อมแซมหอ กระจายข่าว หมู่บ้าน หมู่ที่ ๕	เพื่อให้ไว้ใช้ ประชาสัมพันธ์ งานราชการ ต่าง ๆ	ปรับปรุง/ซ่อมแซม หอกระจายข่าว หมู่บ้าน หมู่ที่ ๕	๑๐๐,๐๐๐	๑๐๐,๐๐๐	๑๐๐,๐๐๐	๑๐๐,๐๐๐	๑๐๐,๐๐๐	ได้หอกระจายข่าวที่พร้อม ใช้งาน	ประชาชนได้ รับรู้ข้อมูล ข่าวสารของ ทางราชการ อย่างทันท่วงที	กองช่าง
๔๘	โครงการปรับปรุง/ ซ่อมแซมหอ กระจายข่าว หมู่บ้าน หมู่ที่ ๖	เพื่อให้ไว้ใช้ ประชาสัมพันธ์ งานราชการ ต่าง ๆ	ปรับปรุง/ซ่อมแซม หอกระจายข่าว หมู่บ้าน หมู่ที่ ๖	๑๐๐,๐๐๐	๑๐๐,๐๐๐	๑๐๐,๐๐๐	๑๐๐,๐๐๐	๑๐๐,๐๐๐	ได้หอกระจายข่าวที่พร้อม ใช้งาน	ประชาชนได้ รับรู้ข้อมูล ข่าวสารของ ทางราชการ อย่างทันท่วงที	กองช่าง

รายละเอียดโครงการพัฒนา
 แผนพัฒนาท้องถิ่น (๒๕๖๖-๒๕๗๐)
 องค์การบริหารส่วนตำบลเหล่าพรวน

ก.ยุทธศาสตร์จังหวัดที่ ๓ ส่งเสริมและยกระดับการค้าชายแดน การค้า อุตสาหกรรม การลงทุน การท่องเที่ยวและการบริการสู่สากล
 ข.ยุทธศาสตร์การพัฒนาของ อปท.ในเขตจังหวัด ๑.พัฒนาคุณภาพชีวิตของประชาชน ให้เป็นสังคมเมืองน่าอยู่
 ยุทธศาสตร์การพัฒนาด้านโครงสร้างพื้นฐาน
 แผนงาน อุตสาหกรรมและการโยธา

ที่	โครงการ	วัตถุประสงค์	เป้าหมาย (ผลผลิตของ โครงการ)	งบประมาณ					ตัวชี้วัด (KPI)	ผลที่คาดว่าจะ ได้รับ	หน่วยงาน รับผิดชอบ หลัก
				๒๕๖๖ (บาท)	๒๕๖๗ (บาท)	๒๕๖๘ (บาท)	๒๕๖๙ (บาท)	๒๕๗๐ (บาท)			
๔๙	โครงการปรับปรุง/ ซ่อมแซมหอ กระจายข่าว หมู่บ้าน หมู่ที่ ๗	เพื่อให้ใช้ ประชาสัมพันธ์ งานราชการ ต่าง ๆ	ปรับปรุง/ซ่อมแซม หอกระจายข่าว หมู่บ้าน หมู่ที่ ๗	๑๐๐,๐๐๐	๑๐๐,๐๐๐	๑๐๐,๐๐๐	๑๐๐,๐๐๐	๑๐๐,๐๐๐	ได้หอกระจายข่าวที่พร้อม ใช้งาน	ประชาชนได้ รับรู้ข้อมูล ข่าวสารของ ทางราชการ อย่างทันท่วงที	กองช่าง
๕๐	โครงการปรับปรุง/ ซ่อมแซมหอ กระจายข่าว หมู่บ้าน หมู่ที่ ๘	เพื่อให้ใช้ ประชาสัมพันธ์ งานราชการ ต่าง ๆ	ปรับปรุง/ซ่อมแซม หอกระจายข่าว หมู่บ้าน หมู่ที่ ๘	๑๐๐,๐๐๐	๑๐๐,๐๐๐	๑๐๐,๐๐๐	๑๐๐,๐๐๐	๑๐๐,๐๐๐	ได้หอกระจายข่าวที่พร้อม ใช้งาน	ประชาชนได้ รับรู้ข้อมูล ข่าวสารของ ทางราชการ อย่างทันท่วงที	กองช่าง

รายละเอียดโครงการพัฒนา
แผนพัฒนาท้องถิ่น (๒๕๖๖-๒๕๗๐)
องค์การบริหารส่วนตำบลเหล่าพรวน

ก.ยุทธศาสตร์จังหวัดที่ ๓ ส่งเสริมและยกระดับการค้าชายแดน การค้า อุตสาหกรรม การลงทุน การท่องเที่ยวและการบริการสู่สากล
ข.ยุทธศาสตร์การพัฒนาของ อปท.ในเขตจังหวัด ๑.พัฒนาคุณภาพชีวิตของประชาชน ให้เป็นสังคมเมืองน่าอยู่
ยุทธศาสตร์การพัฒนาด้านโครงสร้างพื้นฐาน
แผนงาน อุตสาหกรรมและการโยธา

ที่	โครงการ	วัตถุประสงค์	เป้าหมาย (ผลผลิตของ โครงการ)	งบประมาณ					ตัวชี้วัด (KPI)	ผลที่คาดว่าจะ ได้รับ	หน่วยงาน รับผิดชอบ หลัก
				๒๕๖๖ (บาท)	๒๕๖๗ (บาท)	๒๕๖๘ (บาท)	๒๕๖๙ (บาท)	๒๕๗๐ (บาท)			
๕๑	โครงการปรับปรุงอาคารสำนักงาน อบต.	เพื่อซ่อมแซมอาคารสำนักงานให้สามารถรองรับการติดต่อราชการของประชาชน	ปรับปรุงอาคารสำนักงาน	๕๐๐,๐๐๐	๕๐๐,๐๐๐	๕๐๐,๐๐๐	๕๐๐,๐๐๐	๕๐๐,๐๐๐	ได้สำนักงานที่เป็นสัดส่วน	สำนักงานสามารถรองรับต่อการให้บริการประชาชน	กองช่าง
๕๒	โครงการก่อสร้างอาคารสำนักงาน	เพื่อไว้รองรับต่อการให้บริการประชาชน	ก่อสร้างอาคารสำนักงาน อบต.	๕,๐๐๐,๐๐๐	๕,๐๐๐,๐๐๐	๕,๐๐๐,๐๐๐	๕,๐๐๐,๐๐๐	๕,๐๐๐,๐๐๐	ได้สำนักงานที่ได้มาตรฐาน	สำนักงานสามารถรองรับต่อการให้บริการประชาชน	กองช่าง

รายละเอียดโครงการพัฒนา
 แผนพัฒนาท้องถิ่น (๒๕๖๖-๒๕๗๐)
 องค์การบริหารส่วนตำบลเหล่าพรวน

ก.ยุทธศาสตร์จังหวัดที่ ๓ ส่งเสริมและยกระดับการค้าชายแดน การค้า อุตสาหกรรม การลงทุน การท่องเที่ยวและบริการสู่สากล
 ข.ยุทธศาสตร์การพัฒนาของ อปท.ในเขตจังหวัด ๑.พัฒนาคุณภาพชีวิตของประชาชน ให้เป็นสังคมเมืองน่าอยู่
 ยุทธศาสตร์การพัฒนาด้านโครงสร้างพื้นฐาน
 แผนงาน อุตสาหกรรมและการโยธา

ที่	โครงการ	วัตถุประสงค์	เป้าหมาย (ผลผลิตของ โครงการ)	งบประมาณ					ตัวชี้วัด (kPI)	ผลที่คาดว่าจะ ได้รับ	หน่วยงาน รับผิดชอบ หลัก
				๒๕๖๖ (บาท)	๒๕๖๗ (บาท)	๒๕๖๘ (บาท)	๒๕๖๙ (บาท)	๒๕๗๐ (บาท)			
๕๓	เงินอุดหนุน สำนักงานการ ไฟฟ้าจังหวัด อำนาจเจริญ	เพื่อรองรับการ ขยายเขต ไฟฟ้าของ ตำบลเหล่า พรวน	อุดหนุนสำนักงาน การไฟฟ้าจังหวัด อำนาจเจริญเพื่อ ขยายเขตไฟฟ้า จำนวน ๘ หมู่บ้าน	๑,๐๐๐,๐๐๐	๑,๐๐๐,๐๐๐	๑,๐๐๐,๐๐๐	๑,๐๐๐,๐๐๐	๑,๐๐๐,๐๐๐	๘ หมู่บ้าน	ประชาชนมี ไฟฟ้าใช้ครบ ทุกครัวเรือน	กองช่าง

รายละเอียดโครงการพัฒนา
แผนพัฒนาท้องถิ่น (๒๕๖๖-๒๕๗๐)
องค์การบริหารส่วนตำบลเหล่าพรวน

ก.ยุทธศาสตร์จังหวัดที่ ๓ ส่งเสริมและยกระดับการค้าชายแดน การค้า อุตสาหกรรม การลงทุน การท่องเที่ยวและการบริการสู่สากล
ข.ยุทธศาสตร์การพัฒนาของ อปท.ในเขตจังหวัด ๑.พัฒนาคุณภาพชีวิตของประชาชน ให้เป็นสังคมเมืองน่าอยู่
ยุทธศาสตร์การพัฒนาด้านโครงสร้างพื้นฐาน
แผนงาน อุตสาหกรรมและการโยธา

ที่	โครงการ	วัตถุประสงค์	เป้าหมาย (ผลผลิตของ โครงการ)	งบประมาณ					ตัวชี้วัด (kPI)	ผลที่คาดว่าจะ ได้รับ	หน่วยงาน รับผิดชอบ หลัก
				๒๕๖๖ (บาท)	๒๕๖๗ (บาท)	๒๕๖๘ (บาท)	๒๕๖๙ (บาท)	๒๕๗๐ (บาท)			
๕๔	โครงการก่อสร้างถนนรอบแนวเขตที่สาธารณะป่าโปร่งโนนภูดิน หมู่ที่ ๔	เพื่อป้องกันการบุกรุกที่สาธารณะ	ก่อสร้างถนนรอบแนวเขตที่สาธารณะป่าโปร่งโนนภูดิน	๕๐๐,๐๐๐	๕๐๐,๐๐๐	๕๐๐,๐๐๐	๕๐๐,๐๐๐	๕๐๐,๐๐๐	ได้ถนนรอบที่สาธารณะป่าโปร่งโนนภูดิน	ป่าโปร่งโนนภูดินมีแนวเขตที่ชัดเจน	กองช่าง

รายละเอียดโครงการพัฒนา
แผนพัฒนาท้องถิ่น (๒๕๖๖-๒๕๗๐)
องค์การบริหารส่วนตำบลเหล่าพรวน

ก.ยุทธศาสตร์จังหวัดที่ ๒ การพัฒนาคน หมู่บ้าน ชุมชน ให้มีคุณภาพ มั่นคง เข้มแข็ง และทันสมัย ตามหลักปรัชญาเศรษฐกิจพอเพียง
ข.ยุทธศาสตร์การพัฒนาของ อปท.ในเขตจังหวัด ๓ ส่งเสริมการดำเนินชีวิตตามหลักปรัชญาเศรษฐกิจพอเพียง
ยุทธศาสตร์การพัฒนาด้านสังคม
แผนงาน สร้างความเข้มแข็งของชุมชน

ที่	โครงการ	วัตถุประสงค์	เป้าหมาย (ผลผลิตของโครงการ)	งบประมาณ					ตัวชี้วัด (KPI)	ผลที่คาดว่าจะ ได้รับ	หน่วยงาน รับผิดชอบ หลัก
				๒๕๖๖ (บาท)	๒๕๖๗ (บาท)	๒๕๖๘ (บาท)	๒๕๖๙ (บาท)	๒๕๗๐ (บาท)			
๑.	โครงการก่อสร้างบ้านเทิดไท้ องค์ราชันให้กับผู้ยากไร้- ผู้ด้อยโอกาส หมู่ที่ ๑-หมู่ที่ ๘	เพื่อให้ผู้ยากไร้ มีที่อยู่อาศัย	ก่อสร้างบ้านเทิดไท้องค์ ราชันให้กับผู้ยากไร้- ผู้ด้อยโอกาส หมู่ที่ ๑- หมู่ที่ ๘	๑๐๐,๐๐๐	๑๐๐,๐๐๐	๑๐๐,๐๐๐	๑๐๐,๐๐๐	๑๐๐,๐๐๐	ได้บ้านเทิดไท้องค์ ราชัน จำนวนปี ละ ๑ หลัง	ผู้ยากไร้- ผู้ด้อยโอกาสมี ที่อยู่อาศัย	กองช่าง (สำนักปลัด)

รายละเอียดโครงการพัฒนา
แผนพัฒนาท้องถิ่น (๒๕๖๖-๒๕๗๐)
องค์การบริหารส่วนตำบลเหล่าพรวน

ก.ยุทธศาสตร์จังหวัดที่ ๒ การพัฒนาคน หมู่บ้าน ชุมชน ให้มีคุณภาพ มั่นคง เข้มแข็ง และทันสมัย ตามหลักปรัชญาเศรษฐกิจพอเพียง
ข.ยุทธศาสตร์การพัฒนาของ อปท.ในเขตจังหวัด ๓ ส่งเสริมการดำเนินชีวิตตามหลักปรัชญาเศรษฐกิจพอเพียง
ยุทธศาสตร์การพัฒนาด้านสังคม
แผนงาน สร้างความเข้มแข็งของชุมชน

ที่	โครงการ	วัตถุประสงค์	เป้าหมาย (ผลผลิตของ โครงการ)	งบประมาณ					ตัวชี้วัด (KPI)	ผลที่คาดว่าจะ ได้รับ	หน่วยงาน รับผิดชอบ หลัก
				๒๕๖๖ (บาท)	๒๕๖๗ (บาท)	๒๕๖๘ (บาท)	๒๕๖๙ (บาท)	๒๕๗๐ (บาท)			
๒	โครงการป้องกันและแก้ไข ปัญหาความรุนแรงต่อเด็ก สตรีและบุคคลใน ครอบครัว	-เพื่อเป็น การป้องกัน ความรุนแรง ที่จะเกิดกับ เด็ก สตรี และบุคคล ในครอบครัว	จัดประชุมสัมมนา เชิงปฏิบัติการ ให้ ความรู้เรื่อง กฎหมายแก่เด็ก สตรีและบุคคลใน ครอบครัว เป้าหมาย ครอบครัวที่มี ความเสี่ยงทั้ง ๘ หมู่บ้าน	๒๐,๐๐๐	๒๐,๐๐๐	๒๐,๐๐๐	๒๐,๐๐๐	๒๐,๐๐๐	กลุ่มเป้าหมาย ๑๐ ครัวเรือน	-ลดความ รุนแรงใน ครอบครัว -เกิดความ รัก ความ อบอุ่นใน ครอบครัว	สำนัก ปลัด

รายละเอียดโครงการพัฒนา
แผนพัฒนาท้องถิ่น (๒๕๖๖-๒๕๗๐)
องค์การบริหารส่วนตำบลเหล่าพรวน

ก.ยุทธศาสตร์จังหวัดที่ ๒ การพัฒนาคน หมู่บ้าน ชุมชน ให้มีคุณภาพ มั่นคง เข้มแข็ง และทันสมัย ตามหลักปรัชญาเศรษฐกิจพอเพียง
ข.ยุทธศาสตร์การพัฒนาของ อปท.ในเขตจังหวัด ๓ ส่งเสริมการดำเนินชีวิตตามหลักปรัชญาเศรษฐกิจพอเพียง
ยุทธศาสตร์การพัฒนาด้านสังคม
แผนงาน สร้างความเข้มแข็งของชุมชน

ที่	โครงการ	วัตถุประสงค์	เป้าหมาย (ผลผลิตของ โครงการ)	งบประมาณ					ตัวชี้วัด (kPI)	ผลที่คาดว่าจะ ได้รับ	หน่วยงาน รับผิดชอบ หลัก
				๒๕๖๖ (บาท)	๒๕๖๗ (บาท)	๒๕๖๘ (บาท)	๒๕๖๙ (บาท)	๒๕๗๐ (บาท)			
๓	โครงการอบรมเพิ่ม ศักยภาพคณะกรรมการ พัฒนาสตรี กลุ่มสตรี	เพื่อเสริมสร้าง ศักยภาพของ คณะกรรมการ พัฒนาสตรี กลุ่มสตรี	จัดฝึกอบรมให้ ความรู้สิทธิ กฎหมายที่ เกี่ยวข้องกับสตรี จำนวน ๘๐ คน	๒๐,๐๐๐	๒๐,๐๐๐	๒๐,๐๐๐	๒๐,๐๐๐	๒๐,๐๐๐	สตรีที่เข้าร่วม โครงการ ๘๐ คน	คณะกรรมการ พัฒนาสตรี กลุ่มสตรี รู้ สิทธิ กฎหมาย	สำนัก ปลัด

รายละเอียดโครงการพัฒนา
แผนพัฒนาท้องถิ่น (๒๕๖๖-๒๕๗๐)
องค์การบริหารส่วนตำบลเหล่าพรวน

ก.ยุทธศาสตร์จังหวัดที่ ๒ การพัฒนาคน หมู่บ้าน ชุมชน ให้มีคุณภาพ มั่นคง เข้มแข็ง และทันสมัย ตามหลักปรัชญาเศรษฐกิจพอเพียง
ข.ยุทธศาสตร์การพัฒนาของ อปท.ในเขตจังหวัด ๓ ส่งเสริมการดำเนินชีวิตตามหลักปรัชญาเศรษฐกิจพอเพียง
ยุทธศาสตร์การพัฒนาด้านสังคม
แผนงาน สร้างความเข้มแข็งของชุมชน

ที่	โครงการ	วัตถุประสงค์	เป้าหมาย (ผลผลิตของ โครงการ)	งบประมาณ					ตัวชี้วัด (KPI)	ผลที่คาดว่าจะ ได้รับ	หน่วยงาน รับผิดชอบ หลัก
				๒๕๖๖ (บาท)	๒๕๖๗ (บาท)	๒๕๖๘ (บาท)	๒๕๖๙ (บาท)	๒๕๗๐ (บาท)			
๔	โครงการเสริมสร้าง ครอบครัวอบอุ่นเข้มแข็ง	เพื่อสร้าง ความรัก ความเข้าใจ และ ความสัมพันธ์ ที่ดีระหว่าง สมาชิกใน ครอบครัว	-จัดประกวด ครอบครัว ตัวอย่าง -ให้ความรู้เพื่อ เพิ่มทักษะในการ บริหารครอบครัว จำนวน ๑๕ ครอบครัว	๒๐,๐๐๐	๒๐,๐๐๐	๒๐,๐๐๐	๒๐,๐๐๐	๒๐,๐๐๐	จำนวน ๑๕ ครอบครัว เข้มแข็ง	พ่อ แม่ ลูก ตระหนักถึง ความรัก ความอบอุ่น ในครัวเรือน	สำนักปลัด

รายละเอียดโครงการพัฒนา
แผนพัฒนาท้องถิ่น (๒๕๖๖-๒๕๗๐)
องค์การบริหารส่วนตำบลเหล่าพรวน

ก.ยุทธศาสตร์จังหวัดที่ ๒ การพัฒนาคน หมู่บ้าน ชุมชน ให้มีคุณภาพ มั่นคง เข้มแข็ง และทันสมัย ตามหลักปรัชญาเศรษฐกิจพอเพียง
ข.ยุทธศาสตร์การพัฒนาของ อปท.ในเขตจังหวัด ๓ ส่งเสริมการดำเนินชีวิตตามหลักปรัชญาเศรษฐกิจพอเพียง
ยุทธศาสตร์การพัฒนาด้านสังคม
แผนงาน สังคมสงเคราะห์

ที่	โครงการ	วัตถุประสงค์	เป้าหมาย (ผลผลิตของ โครงการ)	งบประมาณ					ตัวชี้วัด (KPI)	ผลที่คาดว่าจะ ได้รับ	หน่วยงาน รับผิดชอบ หลัก
				๒๕๖๖ (บาท)	๒๕๖๗ (บาท)	๒๕๖๘ (บาท)	๒๕๖๙ (บาท)	๒๕๗๐ (บาท)			
๕	โครงการสงเคราะห์ผู้ ยากไร้และผู้ด้อยโอกาส ทางสังคมและผู้ตกเกณฑ์ จปฐ.	เพื่อเป็นการ สงเคราะห์ และพัฒนา คุณภาพชีวิต ผู้ยากไร้ ผู้ด้อยโอกาส และผู้ตก เกณฑ์ จปฐ	-ผู้ยากไร้ ผู้ด้อยโอกาสและ ผู้ตกเกณฑ์ จปฐ ในเขตตำบลเหล่า พรวน -ให้การสงเคราะห์ ผู้ตกเกณฑ์ -ส่งเสริมด้าน อาชีพ	๒๐,๐๐๐	๒๐,๐๐๐	๒๐,๐๐๐	๒๐,๐๐๐	๒๐,๐๐๐	ยากไร้มี คุณภาพชีวิตที่ ดีขึ้นร้อยละ ๑๐	ผู้ยากไร้มี คุณภาพ ชีวิตที่ดีขึ้น	สำนักปลัด

รายละเอียดโครงการพัฒนา
แผนพัฒนาท้องถิ่น (๒๕๖๖-๒๕๗๐)
องค์การบริหารส่วนตำบลเหล่าพรวน

ก.ยุทธศาสตร์จังหวัดที่ ๒ การพัฒนาคน หมู่บ้าน ชุมชน ให้มีคุณภาพ มั่นคง เข้มแข็ง และทันสมัย ตามหลักปรัชญาเศรษฐกิจพอเพียง
ข.ยุทธศาสตร์การพัฒนาของ อปท.ในเขตจังหวัด ๓ ส่งเสริมการดำเนินชีวิตตามหลักปรัชญาเศรษฐกิจพอเพียง
ยุทธศาสตร์การพัฒนาด้านสังคม
แผนงาน สังคมสงเคราะห์

ที่	โครงการ	วัตถุประสงค์	เป้าหมาย (ผลผลิตของ โครงการ)	งบประมาณ					ตัวชี้วัด (KPI)	ผลที่คาดว่าจะ ได้รับ	หน่วยงาน รับผิดชอบ หลัก
				๒๕๖๖ (บาท)	๒๕๖๗ (บาท)	๒๕๖๘ (บาท)	๒๕๖๙ (บาท)	๒๕๗๐ (บาท)			
๖	โครงการพัฒนาคุณภาพ ชีวิตผู้สูงอายุ/ผู้พิการ	เพื่อพัฒนา คุณภาพชีวิต ผู้สูงอายุ/ผู้ พิการ	-ฝึกอบรมด้าน สุขภาพจิต -จัดตรวจสุขภาพ ผู้สูงอายุ/ผู้พิการ รวมทั้งผู้พิการ ทางสายตา	๓๐,๐๐๐	๓๐,๐๐๐	๓๐,๐๐๐	๓๐,๐๐๐	๓๐,๐๐๐	จำนวนผู้ สูงอายุ/ผู้ พิการ เข้าร่วม โครงการ	ผู้สูงอายุ/ผู้ พิการ มี สุขภาพดีขึ้น คุณภาพ ชีวิตดีขึ้น	สำนักปลัด

รายละเอียดโครงการพัฒนา
แผนพัฒนาท้องถิ่น (๒๕๖๖-๒๕๗๐)
องค์การบริหารส่วนตำบลเหล่าพรวน

ก.ยุทธศาสตร์จังหวัดที่ ๒ การพัฒนาคน หมู่บ้าน ชุมชน ให้มีคุณภาพ มั่นคง เข้มแข็ง และทันสมัย ตามหลักปรัชญาเศรษฐกิจพอเพียง
ข.ยุทธศาสตร์การพัฒนาของ อปท.ในเขตจังหวัด ๓ ส่งเสริมการดำเนินชีวิตตามหลักปรัชญาเศรษฐกิจพอเพียง
ยุทธศาสตร์การพัฒนาด้านสังคม
แผนงาน สังคมสงเคราะห์

ที่	โครงการ	วัตถุประสงค์	เป้าหมาย (ผลผลิตของ โครงการ)	งบประมาณ					ตัวชี้วัด (KPI)	ผลที่คาดว่าจะ ได้รับ	หน่วยงาน รับผิดชอบ หลัก
				๒๕๖๖ (บาท)	๒๕๖๗ (บาท)	๒๕๖๘ (บาท)	๒๕๖๙ (บาท)	๒๕๗๐ (บาท)			
๗	โครงการก่อสร้างสิ่ง อำนวยความสะดวกให้กับ ผู้สูงอายุ/ ผู้พิการ	เพื่อให้ บริการ ผู้สูงอายุ/ผู้ พิการ	-ก่อสร้างทางลาด -ก่อสร้างห้องน้ำ ห้องสุขา สำหรับ ผู้สูงอายุ/ ผู้ พิการ	๓๐,๐๐๐	๓๐,๐๐๐	๓๐,๐๐๐	๓๐,๐๐๐	๓๐,๐๐๐	ได้ทางลาด จำนวน ๑ แห่ง ได้ห้องน้ำห้อง สุขา จำนวน ๒ ห้อง	ผู้สูงอายุ/ผู้ พิการได้รับ ความ สะดวกเวลา มาติดต่อ ราชการ	สำนักปลัด (กองช่าง)

รายละเอียดโครงการพัฒนา
แผนพัฒนาท้องถิ่น (๒๕๖๖-๒๕๗๐)
องค์การบริหารส่วนตำบลเหล่าพรวน

ก.ยุทธศาสตร์จังหวัดที่ ๒ การพัฒนาคน หมู่บ้าน ชุมชน ให้มีคุณภาพ มั่นคง เข้มแข็ง และทันสมัย ตามหลักปรัชญาเศรษฐกิจพอเพียง
ข.ยุทธศาสตร์การพัฒนาของ อปท.ในเขตจังหวัด ๓ ส่งเสริมการดำเนินชีวิตตามหลักปรัชญาเศรษฐกิจพอเพียง
ยุทธศาสตร์การพัฒนาด้านสังคม
แผนงาน สังคมสงเคราะห์

ที่	โครงการ	วัตถุประสงค์	เป้าหมาย (ผลผลิตของ โครงการ)	งบประมาณ					ตัวชี้วัด (KPI)	ผลที่คาดว่าจะ ได้รับ	หน่วยงาน รับผิดชอบ หลัก
				๒๕๖๖ (บาท)	๒๕๖๗ (บาท)	๒๕๖๘ (บาท)	๒๕๖๙ (บาท)	๒๕๗๐ (บาท)			
๘	โครงการเยี่ยมผู้สูงอายุ ผู้พิการและผู้ด้อยโอกาส	เพื่อให้ กำลังใจและ เป็นขวัญ กำลังใจแก่ ผู้สูงอายุ ผู้พิการและ ผู้ด้อยโอกาส	ออกเยี่ยม ผู้สูงอายุ ผู้พิการ และผู้ด้อยโอกาส	๒๐,๐๐๐	๒๐,๐๐๐	๒๐,๐๐๐	๒๐,๐๐๐	๒๐,๐๐๐	จำนวน ผู้สูงอายุ ผู้พิการและ ผู้ด้อยโอกาสที่ ออกเยี่ยม	สุขภาพกาย สุขภาพจิต ของผู้สูงอายุ ผู้พิการและ ผู้ด้อยโอกาส ดีขึ้น	สำนักปลัด

รายละเอียดโครงการพัฒนา
แผนพัฒนาท้องถิ่น (๒๕๖๖-๒๕๗๐)
องค์การบริหารส่วนตำบลเหล่าพรวน

ก.ยุทธศาสตร์จังหวัดที่ ๒ การพัฒนาคน หมู่บ้าน ชุมชน ให้มีคุณภาพ มั่นคง เข้มแข็ง และทันสมัย ตามหลักปรัชญาเศรษฐกิจพอเพียง
ข.ยุทธศาสตร์การพัฒนาของ อปท.ในเขตจังหวัด ๓ ส่งเสริมการดำเนินชีวิตตามหลักปรัชญาเศรษฐกิจพอเพียง
ยุทธศาสตร์การพัฒนาด้านสังคม
แผนงาน งบกลาง

ที่	โครงการ	วัตถุประสงค์	เป้าหมาย (ผลผลิตของโครงการ)	งบประมาณ					ตัวชี้วัด (kPI)	ผลที่คาดว่าจะ ได้รับ	หน่วยงาน รับผิดชอบ หลัก
				๒๕๖๖ (บาท)	๒๕๖๗ (บาท)	๒๕๖๘ (บาท)	๒๕๖๙ (บาท)	๒๕๗๐ (บาท)			
๙	สงเคราะห์คนพิการและ ทุพพลภาพ	เพื่อให้การ ช่วยเหลือคน พิการ ได้มี ค่าใช้จ่ายใน การดำรงชีพ และประกอบ อาชีพได้	จ่ายเงินสงเคราะห์คน พิการจำนวน ๑๖๗ คน	๑,๖๐๐,๐๐๐	๑,๗๐๐,๐๐๐	๑,๘๐๐,๐๐๐	๑,๙๐๐,๐๐๐	๒,๐๐๐,๐๐๐	ร้อยละของคน พิการได้รับการ พัฒนาทางด้าน ร่างกายและจิตใจ อย่างครอบคลุม และทั่วถึงทำให้ คุณภาพชีวิตดีขึ้น	คนพิการมี ขวัญและ กำลังใจในการ ใช้ชีวิตใน สังคม	สำนักปลัด

รายละเอียดโครงการพัฒนา
แผนพัฒนาท้องถิ่น (๒๕๖๖-๒๕๗๐)
องค์การบริหารส่วนตำบลเหล่าพรวน

ก.ยุทธศาสตร์จังหวัดที่ ๒ การพัฒนาคน หมู่บ้าน ชุมชน ให้มีคุณภาพ มั่นคง เข้มแข็ง และทันสมัย ตามหลักปรัชญาเศรษฐกิจพอเพียง
ข.ยุทธศาสตร์การพัฒนาของ อปท.ในเขตจังหวัด ๓ ส่งเสริมการดำเนินชีวิตตามหลักปรัชญาเศรษฐกิจพอเพียง
ยุทธศาสตร์การพัฒนาด้านสังคม
แผนงาน งบกลาง

ที่	โครงการ	วัตถุประสงค์	เป้าหมาย (ผลผลิตของโครงการ)	งบประมาณ					ตัวชี้วัด (kPI)	ผลที่คาดว่าจะ ได้รับ	หน่วยงาน รับผิดชอบ หลัก
				๒๕๖๖ (บาท)	๒๕๖๗ (บาท)	๒๕๖๘ (บาท)	๒๕๖๙ (บาท)	๒๕๗๐ (บาท)			
๑๐	สงเคราะห์เบี้ยยังชีพผู้สูงอายุ	เพื่อให้การช่วยเหลือผู้สูงอายุที่มีฐานะยากจนขาดคนเลี้ยงดู	จ่ายเงินสงเคราะห์ผู้สูงอายุ จำนวน ๖๖๔ คน	๔,๕๐๐,๐๐	๔,๗๐๐,๐๐	๔,๙๐๐,๐๐	๕,๐๐๐,๐๐	๕,๒๐๐,๐๐	ร้อยละของผู้สูงอายุที่ได้รับเบี้ยยังชีพมีคุณภาพชีวิตที่ดี	ผู้สูงอายุได้รับการช่วยเหลือด้านการเงินเพื่อใช้ในการชีวิตประจำวัน	สำนักปลัด

รายละเอียดโครงการพัฒนา
แผนพัฒนาท้องถิ่น (๒๕๖๖-๒๕๗๐)
องค์การบริหารส่วนตำบลเหล่าพรวน

ก.ยุทธศาสตร์จังหวัดที่ ๒ การพัฒนาคน หมู่บ้าน ชุมชน ให้มีคุณภาพ มั่นคง เข้มแข็ง และทันสมัย ตามหลักปรัชญาเศรษฐกิจพอเพียง
ข.ยุทธศาสตร์การพัฒนาของ อปท.ในเขตจังหวัด ๓ ส่งเสริมการดำเนินชีวิตตามหลักปรัชญาเศรษฐกิจพอเพียง
ยุทธศาสตร์การพัฒนาด้านสังคม
แผนงาน งบกลาง

ที่	โครงการ	วัตถุประสงค์	เป้าหมาย (ผลผลิตของโครงการ)	งบประมาณ					ตัวชี้วัด (KPI)	ผลที่คาดว่าจะ ได้รับ	หน่วยงาน รับผิดชอบ หลัก
				๒๕๖๖ (บาท)	๒๕๖๗ (บาท)	๒๕๖๘ (บาท)	๒๕๖๙ (บาท)	๒๕๗๐ (บาท)			
๑๑	สงเคราะห์ผู้ป่วยเอดส์	เพื่อให้การช่วยเหลือผู้ป่วยเอดส์	จ่ายเงินสงเคราะห์ผู้ป่วยเอดส์ จำนวน ๑๓ คน	๑๐๐,๐๐๐	๑๐๐,๐๐๐	๑๐๐,๐๐๐	๑๐๐,๐๐๐	๑๐๐,๐๐๐	ร้อยละของผู้ติดเชื้อ HIV ได้รับการพัฒนาทางด้านร่างกายและจิตใจทำให้คุณภาพชีวิตดีขึ้น	ผู้ป่วยเอดส์มีคุณภาพชีวิตที่ดี	สำนักปลัด

รายละเอียดโครงการพัฒนา
แผนพัฒนาท้องถิ่น (๒๕๖๖-๒๕๗๐)
องค์การบริหารส่วนตำบลเหล่าพรวน

ก.ยุทธศาสตร์จังหวัดที่ ๒ การพัฒนาคน หมู่บ้าน ชุมชน ให้มีคุณภาพ มั่นคง เข้มแข็ง และทันสมัย ตามหลักปรัชญาเศรษฐกิจพอเพียง
ข.ยุทธศาสตร์การพัฒนาของ อปท.ในเขตจังหวัด ๓ ส่งเสริมการดำเนินชีวิตตามหลักปรัชญาเศรษฐกิจพอเพียง
ยุทธศาสตร์การพัฒนาด้านสังคม
แผนงาน การรักษาความสงบภายใน

ที่	โครงการ	วัตถุประสงค์	เป้าหมาย (ผลผลิตของโครงการ)	งบประมาณ					ตัวชี้วัด (KPI)	ผลที่คาดว่าจะ ได้รับ	หน่วยงาน รับผิดชอบ หลัก
				๒๕๖๖ (บาท)	๒๕๖๗ (บาท)	๒๕๖๘ (บาท)	๒๕๖๙ (บาท)	๒๕๗๐ (บาท)			
๑๒	โครงการฝึกอบรมเพิ่มประสิทธิภาพ อปพร.	-เพื่อให้ อปพร.มี ความรู้ความ เข้าใจเกี่ยวกับ หน้าที่ของตนเอง ในการปฏิบัติงาน -เพื่อเป็นกำลัง สนับสนุน เจ้าหน้าที่	-จัดหาวิทยากรที่ความ เชี่ยวชาญชำนาญมาให้ความรู้ แก่ อปพร. -จัดฝึกอบรมให้ความรู้/ทั้ง ภาคทฤษฎีและภาคปฏิบัติ ผู้เข้ารับการอบรมจำนวน ๔๘ คน -และอปพร.ใหม่	๑๐๐,๐๐๐	๑๐๐,๐๐๐	๑๐๐,๐๐๐	๑๐๐,๐๐๐	๑๐๐,๐๐๐	จำนวน อปพร.ราย เก่า และรายใหม่ที่ เพิ่มขึ้น	-อปพร.สามารถ นำความรู้ที่ได้ จากการฝึกอบรม ไปใช้ในการ ปฏิบัติหน้าที่	สำนักปลัด

รายละเอียดโครงการพัฒนา
แผนพัฒนาท้องถิ่น (๒๕๖๖-๒๕๗๐)
องค์การบริหารส่วนตำบลเหล่าพรวน

ก.ยุทธศาสตร์จังหวัดที่ ๒ การพัฒนาคน หมู่บ้าน ชุมชน ให้มีคุณภาพ มั่นคง เข้มแข็ง และทันสมัย ตามหลักปรัชญาเศรษฐกิจพอเพียง
ข.ยุทธศาสตร์การพัฒนาของ อปท.ในเขตจังหวัด ๓ ส่งเสริมการดำเนินชีวิตตามหลักปรัชญาเศรษฐกิจพอเพียง
ยุทธศาสตร์การพัฒนาด้านสังคม
แผนงาน การรักษาความสงบภายใน

ที่	โครงการ	วัตถุประสงค์	เป้าหมาย (ผลผลิตของโครงการ)	งบประมาณ					ตัวชี้วัด (KPI)	ผลที่คาดว่าจะ ได้รับ	หน่วยงาน รับผิดชอบ หลัก
				๒๕๖๖ (บาท)	๒๕๖๗ (บาท)	๒๕๖๘ (บาท)	๒๕๖๙ (บาท)	๒๕๗๐ (บาท)			
๑๓	โครงการฝึกอบรมเชิงปฏิบัติการในการเตรียมความพร้อมการป้องกันสาธารณภัย (อัคคีภัยอุทกภัย, ภัยแล้ง และภัยหนาว)	-เพื่อเป็นการเตรียมความพร้อมในการป้องกันภัยต่าง ๆ	-จัดหาวิทยากรที่เชี่ยวชาญชำนาญมาให้ความรู้ -จัดฝึกอบรมให้ความรู้ทั้งภาคทฤษฎีและภาคปฏิบัติ ผู้เข้ารับการอบรมจำนวน ๘๐ คน	๓๐,๐๐๐	๓๐,๐๐๐	๓๐,๐๐๐	๓๐,๐๐๐	๓๐,๐๐๐	จำนวนผู้เข้ารับการฝึกอบรม ๘๐ คน	-สามารถระงับเหตุได้ทันทั่วทั้งที่	สำนักปลัด

รายละเอียดโครงการพัฒนา
แผนพัฒนาท้องถิ่น (๒๕๖๖-๒๕๗๐)
องค์การบริหารส่วนตำบลเหล่าพรวน

ก.ยุทธศาสตร์จังหวัดที่ ๒ การพัฒนาคน หมู่บ้าน ชุมชน ให้มีคุณภาพ มั่นคง เข้มแข็ง และทันสมัย ตามหลักปรัชญาเศรษฐกิจพอเพียง
ข.ยุทธศาสตร์การพัฒนาของ อปท.ในเขตจังหวัด ๓ ส่งเสริมการดำเนินชีวิตตามหลักปรัชญาเศรษฐกิจพอเพียง
ยุทธศาสตร์การพัฒนาด้านสังคม
แผนงาน การรักษาความสงบภายใน

ที่	โครงการ	วัตถุประสงค์	เป้าหมาย (ผลผลิตของโครงการ)	งบประมาณ					ตัวชี้วัด (KPI)	ผลที่คาดว่าจะ ได้รับ	หน่วยงาน รับผิดชอบ หลัก
				๒๕๖๖ (บาท)	๒๕๖๗ (บาท)	๒๕๖๘ (บาท)	๒๕๖๙ (บาท)	๒๕๗๐ (บาท)			
๑๔	โครงการตั้งจุดตรวจป้องกัน และลดอุบัติเหตุทางถนน เทศกาลปีใหม่/สงกรานต์	-เพื่อให้เกิด เครือข่ายความ ร่วมมือ หมู่บ้าน/ ชุมชนเข้มแข็ง -เพื่อป้องกัน การเกิด อุบัติเหตุ ในช่วงเทศกาล การจราจร ติดขัด/เร่งด่วน	-จัดชุด อปพร.เข้าเวรยาม ตามจุดต่าง ๆ ที่มีความ เสี่ยง -จัดหาวัสดุอุปกรณ์ ต่าง ๆ เช่น น้ำดื่ม กาแฟ ฯลฯ ไว้บริการในช่วง เทศกาล ให้แก่ผู้เดิน ทางผ่านจุดตรวจเพื่อ บรรเทาความกังวล	๓๐,๐๐๐	๓๐,๐๐๐	๓๐,๐๐๐	๓๐,๐๐๐	๓๐,๐๐๐	อุบัติเหตุตามจุด ตรวจ ต่าง ๆ ลดลง	-อุบัติเหตุ ลดลง -การทำงาน เกิดความพึง พอใจระหว่าง ผู้เดินทางกับ กับเจ้าหน้าที่ที่ ปฏิบัติงาน ณ จุดตรวจ ต่าง ๆ	สำนักปลัด

รายละเอียดโครงการพัฒนา
แผนพัฒนาท้องถิ่น (๒๕๖๖-๒๕๗๐)
องค์การบริหารส่วนตำบลเหล่าพรวน

ก.ยุทธศาสตร์จังหวัดที่ ๒ การพัฒนาคน หมู่บ้าน ชุมชน ให้มีคุณภาพ มั่นคง เข้มแข็ง และทันสมัย ตามหลักปรัชญาเศรษฐกิจพอเพียง
ข.ยุทธศาสตร์การพัฒนาของ อปท.ในเขตจังหวัด ๓ ส่งเสริมการดำเนินชีวิตตามหลักปรัชญาเศรษฐกิจพอเพียง
ยุทธศาสตร์การพัฒนาด้านสังคม
แผนงาน การรักษาความสงบภายใน

ที่	โครงการ	วัตถุประสงค์	เป้าหมาย (ผลผลิตของโครงการ)	งบประมาณ					ตัวชี้วัด (KPI)	ผลที่คาดว่าจะ ได้รับ	หน่วยงาน รับผิดชอบ หลัก
				๒๕๖๖ (บาท)	๒๕๖๗ (บาท)	๒๕๖๘ (บาท)	๒๕๖๙ (บาท)	๒๕๗๐ (บาท)			
๑๕	โครงการเพิ่มประสิทธิภาพ การบริการรถการแพทย์ฉุกเฉิน (๑๖๖๙)	-เพื่อให้บุคลากรประจำรถกู้ชีพกู้ภัยมีความชำนาญในการปฏิบัติหน้าที่	-จัดฝึกอบรมให้ความรู้แก่บุคลากรทั้งภาคทฤษฎี/และภาคปฏิบัติ	๒๐,๐๐๐	๒๐,๐๐๐	๒๐,๐๐๐	๒๐,๐๐๐	๒๐,๐๐๐	บุคลากรประจำศูนย์กู้ชีพกู้ภัยจำนวน ๓ คน มีทักษะในการช่วยเหลือคนป่วยเพิ่มขึ้น	-การให้บริการแก่ประชาชนเกิดประสิทธิภาพ	สำนักปลัด

รายละเอียดโครงการพัฒนา
แผนพัฒนาท้องถิ่น (๒๕๖๖-๒๕๗๐)
องค์การบริหารส่วนตำบลเหล่าพรวน

ก.ยุทธศาสตร์จังหวัดที่ ๒ การพัฒนาคน หมู่บ้าน ชุมชน ให้มีคุณภาพ มั่นคง เข้มแข็ง และทันสมัย ตามหลักปรัชญาเศรษฐกิจพอเพียง
ข.ยุทธศาสตร์การพัฒนาของ อปท.ในเขตจังหวัด ๓ ส่งเสริมการดำเนินชีวิตตามหลักปรัชญาเศรษฐกิจพอเพียง
ยุทธศาสตร์การพัฒนาด้านสังคม
แผนงาน การรักษาความสงบภายใน

ที่	โครงการ	วัตถุประสงค์	เป้าหมาย (ผลผลิตของโครงการ)	งบประมาณ					ตัวชี้วัด (KPI)	ผลที่คาดว่าจะ ได้รับ	หน่วยงาน รับผิดชอบ หลัก
				๒๕๖๖ (บาท)	๒๕๖๗ (บาท)	๒๕๖๘ (บาท)	๒๕๖๙ (บาท)	๒๕๗๐ (บาท)			
๑๖	โครงการอบรมรณรงค์ป้องกัน ปราบปรามยาเสพติด	เพื่อให้ เยาวชน/ ประชาชนมี ความรู้และ ร่วมป้องกัน การแพร่ ระบาดของยาเสพ ติด	เยาวชน/ประชาชน หมู่ที่ ๑-๘	๓๐,๐๐๐	๓๐,๐๐๐	๓๐,๐๐๐	๓๐,๐๐๐	๓๐,๐๐๐	การเกิด อาชญากรรมและ ปัญหาเสพติด เป็น ๐	ปัญหา อาชญากรรม น้อยลงและ การระบาด ของยาเสพติด ลดลง	สำนัก งานปลัด

รายละเอียดโครงการพัฒนา
แผนพัฒนาท้องถิ่น (๒๕๖๖-๒๕๗๐)
องค์การบริหารส่วนตำบลเหล่าพรวน

ก.ยุทธศาสตร์จังหวัดที่ ๒ การพัฒนาคน หมู่บ้าน ชุมชน ให้มีคุณภาพ มั่นคง เข้มแข็ง และทันสมัย ตามหลักปรัชญาเศรษฐกิจพอเพียง
ข.ยุทธศาสตร์การพัฒนาของ อปท.ในเขตจังหวัด ๓ ส่งเสริมการดำเนินชีวิตตามหลักปรัชญาเศรษฐกิจพอเพียง
ยุทธศาสตร์การพัฒนาด้านสังคม
แผนงาน การรักษาความสงบภายใน

ที่	โครงการ	วัตถุประสงค์	เป้าหมาย (ผลผลิตของโครงการ)	งบประมาณ					ตัวชี้วัด (KPI)	ผลที่คาดว่าจะ ได้รับ	หน่วยงาน รับผิดชอบ หลัก
				๒๕๖๖ (บาท)	๒๕๖๗ (บาท)	๒๕๖๘ (บาท)	๒๕๖๙ (บาท)	๒๕๗๐ (บาท)			
๑๗	โครงการรวมพลังท้องถิ่น ไทยเทิดทูนสถาบัน ชาติ ศาสนา พระมหากษัตริย์	๑.สร้างความปอง ดอง ๒.สร้างความ สามัคคี ๓.รักชาติศาสนา พระมหากษัตริย์	ประชาชนตำบลเหล่า พรวน	๒๐,๐๐๐	๒๐,๐๐๐	๒๐,๐๐๐	๒๐,๐๐๐	๒๐,๐๐๐	ประชาชนไม่ น้อยกว่าร้อยละ ๘๐ มีส่วนร่วม ในการปกป้อง สถาบันสำคัญ ของชาติ	ประชาชนรู้รัก สามัคคีรักชาติ ศาสนา พระมหากษัตริย์	สำนัก งานปลัด

รายละเอียดโครงการพัฒนา
แผนพัฒนาท้องถิ่น (๒๕๖๖-๒๕๗๐)
องค์การบริหารส่วนตำบลเหล่าพรวน

ก.ยุทธศาสตร์จังหวัดที่ ๒ การพัฒนาคน หมู่บ้าน ชุมชน ให้มีคุณภาพ มั่นคง เข้มแข็ง และทันสมัย ตามหลักปรัชญาเศรษฐกิจพอเพียง
ข.ยุทธศาสตร์การพัฒนาของ อปท.ในเขตจังหวัด ๓ ส่งเสริมการดำเนินชีวิตตามหลักปรัชญาเศรษฐกิจพอเพียง
ยุทธศาสตร์การพัฒนาด้านสังคม
แผนงาน การรักษาความสงบภายใน

ที่	โครงการ	วัตถุประสงค์	เป้าหมาย (ผลผลิตของโครงการ)	งบประมาณ					ตัวชี้วัด (KPI)	ผลที่คาดว่าจะ ได้รับ	หน่วยงาน รับผิดชอบ หลัก
				๒๕๖๖ (บาท)	๒๕๖๗ (บาท)	๒๕๖๘ (บาท)	๒๕๖๙ (บาท)	๒๕๗๐ (บาท)			
๑๘	อุดหนุนศูนย์อำนวยการ ป้องกันและปราบปรามยา เสพติดจังหวัดอำนาจเจริญ (ศอ.ปส.จ.อจ.)	เพื่อการมีส่วน ร่วมในการ ป้องกันและแก้ไข ปัญหาเสพติด	สนับสนุน งบประมาณ	๓๐,๐๐๐	๓๐,๐๐๐	๓๐,๐๐๐	๓๐,๐๐๐	๓๐,๐๐๐	จำนวนผู้เข้าร่วม โครงการบำบัด ฟื้นฟู	จำนวนผู้ติดยา เสพติดลดลง	สำนักปลัด

รายละเอียดโครงการพัฒนา
แผนพัฒนาท้องถิ่น (๒๕๖๖-๒๕๗๐)
องค์การบริหารส่วนตำบลเหล่าพรวน

ก.ยุทธศาสตร์จังหวัดที่ ๒ การพัฒนาคน หมู่บ้าน ชุมชน ให้มีคุณภาพ มั่นคง เข้มแข็ง และทันสมัย ตามหลักปรัชญาเศรษฐกิจพอเพียง
ข.ยุทธศาสตร์การพัฒนาของ อปท.ในเขตจังหวัด ๑ พัฒนาคุณภาพชีวิตของประชาชน ให้เป็นสังคมเมืองน่าอยู่
ยุทธศาสตร์การพัฒนาด้านสาธารณสุข
แผนงาน สาธารณสุข

ที่	โครงการ	วัตถุประสงค์	เป้าหมาย (ผลผลิตของโครงการ)	งบประมาณ					ตัวชี้วัด (kPI)	ผลที่คาดว่าจะ ได้รับ	หน่วยงาน รับผิดชอบ หลัก
				๒๕๖๖ (บาท)	๒๕๖๗ (บาท)	๒๕๖๘ (บาท)	๒๕๖๙ (บาท)	๒๕๗๐ (บาท)			
๑	โครงการศูนย์พัฒนาเด็กเล็กวัดหนองบัวปลอดโรค	-เพื่อป้องกันควบคุมโรคติดต่อในเด็ก -เพื่อส่งเสริมให้เด็กมีพัฒนาการที่สมวัย ทั้งร่างกาย สังคม และสติปัญญา -เพื่อส่งเสริมให้ชุมชน ผู้ปกครอง หน่วยงาน ครู ผู้ดูแลเด็ก และเด็กนักเรียน ได้มีส่วนร่วมในการพัฒนาศูนย์พัฒนาเด็กเล็ก	-ดำเนินการป้องกันและควบคุมโรคติดต่อ -เด็กนักเรียน ครูผู้ดูแลเด็ก ผู้ปกครอง และหน่วยงานที่เข้าร่วมโครงการ ได้ทำกิจกรรมร่วมกัน สร้างความรักความสามัคคี ได้อบรมให้ความรู้แก่ผู้ปกครองเด็ก เพื่อสร้างเสริมให้เด็กมีสุขภาพร่างกายที่สมบูรณ์แข็งแรง ปลอดภัยจากโรคติดต่อ	๒๐,๐๐๐	๒๐,๐๐๐	๒๐,๐๐๐	๒๐,๐๐๐	๒๐,๐๐๐	เด็กปลอดภัยจากโรคติดต่อ ๑๐๐ %	-ศูนย์พัฒนาเด็กเล็กและศูนย์อบรมเด็กเล็กมีความพร้อมในการควบคุมป้องกันโรคติดต่อ และพัฒนาให้เป็นศูนย์เด็กปลอดโรค -เด็กได้รับการพัฒนาที่สมวัย ทั้งร่างกาย สังคม และสติปัญญา	กองสาธารณสุข

รายละเอียดโครงการพัฒนา
แผนพัฒนาท้องถิ่น (๒๕๖๖-๒๕๗๐)
องค์การบริหารส่วนตำบลเหล่าพรวน

ก.ยุทธศาสตร์จังหวัดที่ ๒ การพัฒนาคน หมู่บ้าน ชุมชน ให้มีคุณภาพ มั่นคง เข้มแข็ง และทันสมัย ตามหลักปรัชญาเศรษฐกิจพอเพียง
ข.ยุทธศาสตร์การพัฒนาของ อปท.ในเขตจังหวัด ๑ พัฒนาคุณภาพชีวิตของประชาชน ให้เป็นสังคมเมืองน่าอยู่
ยุทธศาสตร์การพัฒนาด้านสาธารณสุข
แผนงาน สาธารณสุข

ที่	โครงการ	วัตถุประสงค์	เป้าหมาย (ผลผลิตของโครงการ)	งบประมาณ					ตัวชี้วัด (kPI)	ผลที่คาดว่าจะ ได้รับ	หน่วยงาน รับผิดชอบ หลัก
				๒๕๖๖ (บาท)	๒๕๖๗ (บาท)	๒๕๖๘ (บาท)	๒๕๖๙ (บาท)	๒๕๗๐ (บาท)			
๒	โครงการศูนย์พัฒนา เด็กเล็ก อบต.เหล่าพรวน ปลอดโรค	-เพื่อป้องกัน ควบคุมโรคติดต่อ ในเด็ก -เพื่อส่งเสริมให้เด็ก มีพัฒนาการที่ สมวัย ทั้งร่างกาย สังคม และ สติปัญญา -เพื่อส่งเสริมให้ ชุมชน ผู้ปกครอง หน่วยงาน ครู ผู้ดูแลเด็ก และเด็ก นักเรียน ได้มีส่วน ร่วมในการพัฒนา ศูนย์พัฒนาเด็กเล็ก	-ดำเนินการป้องกันและ ควบคุมโรคติดต่อ -เด็กนักเรียน ครูผู้ดูแลเด็ก ผู้ปกครอง และหน่วยงาน ที่เข้าร่วมโครงการ ได้ทำ กิจกรรมร่วมกัน สร้าง ความรักความสามัคคี ได้ อบรมให้ความรู้แก่ ผู้ปกครองเด็ก เพื่อสร้าง เสริมให้เด็กมีสุขภาพ ร่างกายที่สมบูรณ์แข็งแรง ปลอดภัยจากโรค ติดต่อ	๒๐,๐๐๐	๒๐,๐๐๐	๒๐,๐๐๐	๒๐,๐๐๐	๒๐,๐๐๐	เด็กปลอดภัยจากโรคติดต่อ ๑๐๐ %	-ศูนย์พัฒนาเด็ก เล็กและศูนย์ อบรมเด็กเล็กมี ความพร้อมใน การควบคุม ป้องกัน โรคติดต่อ และ พัฒนาให้เป็น ศูนย์เด็กปลอด โรค -เด็กได้รับการ พัฒนาที่สมวัย ทั้งร่างกาย สังคม และ สติปัญญา	กอง สาธารณสุข

รายละเอียดโครงการพัฒนา
แผนพัฒนาท้องถิ่น (๒๕๖๖-๒๕๗๐)
องค์การบริหารส่วนตำบลเหล่าพรวน

ก.ยุทธศาสตร์จังหวัดที่ ๒ การพัฒนาคน หมู่บ้าน ชุมชน ให้มีคุณภาพ มั่นคง เข้มแข็ง และทันสมัย ตามหลักปรัชญาเศรษฐกิจพอเพียง
ข.ยุทธศาสตร์การพัฒนาของ อปท.ในเขตจังหวัด ๑ พัฒนาคุณภาพชีวิตของประชาชน ให้เป็นสังคมเมืองน่าอยู่
ยุทธศาสตร์การพัฒนาด้านสาธารณสุข
แผนงาน สาธารณสุข

ที่	โครงการ	วัตถุประสงค์	เป้าหมาย (ผลผลิตของโครงการ)	งบประมาณ					ตัวชี้วัด (KPI)	ผลที่คาดว่าจะ ได้รับ	หน่วยงาน รับผิดชอบ หลัก
				๒๕๖๖ (บาท)	๒๕๖๗ (บาท)	๒๕๖๘ (บาท)	๒๕๖๙ (บาท)	๒๕๗๐ (บาท)			
๓	โครงการควบคุมโรค ไข้เลือดออก	-เพื่อลดความ เสี่ยงของการ เกิดโรค ไข้เลือดออกใน ชุมชนและ สถานศึกษา	ทั้ง ๘ หมู่บ้านในเขต ตำบลเหล่าพรวน	๓๐,๐๐๐	๓๐,๐๐๐	๓๐,๐๐๐	๓๐,๐๐๐	๓๐,๐๐๐	จำนวนผู้ป่วยลดน้อยลง	-ประชาชนไม่ เจ็บป่วยด้วย โรค ไข้เลือดออก -ประชาชน ตระหนักใน การป้องกัน เบื้องต้น	กอง สาธารณสุข

รายละเอียดโครงการพัฒนา
แผนพัฒนาท้องถิ่น (๒๕๖๖-๒๕๗๐)
องค์การบริหารส่วนตำบลเหล่าพรวน

ก.ยุทธศาสตร์จังหวัดที่ ๒ การพัฒนาคน หมู่บ้าน ชุมชน ให้มีคุณภาพ มั่นคง เข้มแข็ง และทันสมัย ตามหลักปรัชญาเศรษฐกิจพอเพียง
ข.ยุทธศาสตร์การพัฒนาของ อปท.ในเขตจังหวัด ๑ พัฒนาคุณภาพชีวิตของประชาชน ให้เป็นสังคมเมืองน่าอยู่
ยุทธศาสตร์การพัฒนาด้านสาธารณสุข
แผนงาน สาธารณสุข

ที่	โครงการ	วัตถุประสงค์	เป้าหมาย (ผลผลิตของโครงการ)	งบประมาณ					ตัวชี้วัด (KPI)	ผลที่คาดว่าจะ ได้รับ	หน่วยงาน รับผิดชอบ หลัก
				๒๕๖๖ (บาท)	๒๕๖๗ (บาท)	๒๕๖๘ (บาท)	๒๕๖๙ (บาท)	๒๕๗๐ (บาท)			
๔	โครงการสัตว์ปลอดโรค คนปลอดภัยจากโรคพิษ สุนัขบ้าตามพระปณิธาน ศาสตราจารย์ ดร.สมเด็จ พระเจ้าอนงนางเธอ เจ้า ฟ้าจุฬาภรณวลัยลักษณ์ อัครราชกุมารี กรมพระศรี สวางควัฒนวรขัตติยราช นารี	๑. เพื่อป้องกันและ ควบคุมไม่ให้สุนัข และแมวเป็นโรค พิษสุนัขบ้า ๒. เพื่อให้ประชาชน ที่มีสุนัขและแมวใน ครอบครองมี จิตสำนึกในการ เลี้ยงดูสุนัข และ เห็นความสำคัญใน การนำสุนัขใน ครอบครองไปรับ การฉีดวัคซีน ป้องกันโรคพิษสุนัข บ้าอย่างต่อเนื่อง	สุนัขและแมว อายุ ๓ เดือนขึ้นไป ในเขตพื้นที่ ตำบลเหล่าพรวนได้รับการ ฉีดวัคซีนป้องกันโรคพิษ สุนัขบ้า จำนวน ๘๖๖ ตัว	๓๐,๐๐๐	๓๐,๐๐๐	๓๐,๐๐๐	๓๐,๐๐๐	๓๐,๐๐๐	จำนวนสุนัขและแมวในพื้นที่ อายุ ๓ ขึ้นไปที่ได้รับการ ป้องกันโรคพิษสุนัขบ้าครบทุก ตัว	- สามารถ ป้องกันและ ควบคุมการเกิด โรคพิษสุนัขบ้า ในสุนัขและแมว - ประชาชนมี ความรู้และเข้าใจ ในเรื่องโรคพิษ สุนัขบ้ามากขึ้น	กอง สาธารณสุข

รายละเอียดโครงการพัฒนา
แผนพัฒนาท้องถิ่น (๒๕๖๖-๒๕๗๐)
องค์การบริหารส่วนตำบลเหล่าพรวน

ก.ยุทธศาสตร์จังหวัดที่ ๒ การพัฒนาคน หมู่บ้าน ชุมชน ให้มีคุณภาพ มั่นคง เข้มแข็ง และทันสมัย ตามหลักปรัชญาเศรษฐกิจพอเพียง
ข.ยุทธศาสตร์การพัฒนาของ อปท.ในเขตจังหวัด ๑ พัฒนาคุณภาพชีวิตของประชาชน ให้เป็นสังคมเมืองน่าอยู่
ยุทธศาสตร์การพัฒนาด้านสาธารณสุข
แผนงาน สาธารณสุข

ที่	โครงการ	วัตถุประสงค์	เป้าหมาย (ผลผลิตของโครงการ)	งบประมาณ					ตัวชี้วัด (kPI)	ผลที่คาดว่าจะ ได้รับ	หน่วยงาน รับผิดชอบ หลัก
				๒๕๖๖ (บาท)	๒๕๖๗ (บาท)	๒๕๖๘ (บาท)	๒๕๖๙ (บาท)	๒๕๗๐ (บาท)			
๕	โครงการรณรงค์คัดแยกขยะมูลฝอยในชุมชน	-เพื่อให้ประชาชนในชุมชนเกิดความรู้ความเข้าใจในการคัดแยกขยะมูลฝอยในครัวเรือนได้อย่างถูกวิธี -เพื่อลดปริมาณขยะมูลฝอยที่เกิดขึ้นในพื้นที่ตำบลเหล่าพรวน	ประชาชนในเขตตำบลเหล่าพรวน ทั้ง ๘ หมู่บ้าน	๓๐,๐๐๐	๓๐,๐๐๐	๓๐,๐๐๐	๓๐,๐๐๐	๓๐,๐๐๐	ขยะในชุมชนลดลง	-ประชาชนตระหนัก มีจิตสำนึก และร่วมมือในการคัดแยกขยะมูลฝอยจากครัวเรือน และสามารถนำขยะมูลฝอยกลับมาใช้ประโยชน์ใหม่ได้	กองสาธารณสุข

รายละเอียดโครงการพัฒนา
แผนพัฒนาท้องถิ่น (๒๕๖๖-๒๕๗๐)
องค์การบริหารส่วนตำบลเหล่าพรวน

ก.ยุทธศาสตร์จังหวัดที่ ๒ การพัฒนาคน หมู่บ้าน ชุมชน ให้มีคุณภาพ มั่นคง เข้มแข็ง และทันสมัย ตามหลักปรัชญาเศรษฐกิจพอเพียง
ข.ยุทธศาสตร์การพัฒนาของ อปท.ในเขตจังหวัด ๑ พัฒนาคุณภาพชีวิตของประชาชน ให้เป็นสังคมเมืองน่าอยู่
ยุทธศาสตร์การพัฒนาด้านสาธารณสุข
แผนงาน สาธารณสุข

ที่	โครงการ	วัตถุประสงค์	เป้าหมาย (ผลผลิตของโครงการ)	งบประมาณ					ตัวชี้วัด (kPI)	ผลที่คาดว่าจะ ได้รับ	หน่วยงาน รับผิดชอบ หลัก
				๒๕๖๖ (บาท)	๒๕๖๗ (บาท)	๒๕๖๘ (บาท)	๒๕๖๙ (บาท)	๒๕๗๐ (บาท)			
๖	โครงการรณรงค์ป้องกัน และควบคุมโรคติดต่อ	เพื่อป้องกัน และ ควบคุมโรคติดต่อที่ เกิด ขึ้น ใน พื้นที่ รวมถึงโรคอุบัติใหม่	-ให้ความรู้และรณรงค์ให้ ให้ความรู้เกี่ยวกับ โรคติดต่อและโรคอุบัติ ใหม่ เช่น โรคไวรัสโคโรนา (covid ๑๙) -จัดหาวัสดุอุปกรณ์ในการ ป้องกันและควบคุมโรค	๕๐,๐๐๐	๕๐,๐๐๐	๕๐,๐๐๐	๕๐,๐๐๐	๕๐,๐๐๐	ออกควบคุมโรคติดต่อทุก หมู่บ้าน	ทุกหมู่บ้านลด การเกิด โรคติดต่อ	กอง สาธารณสุข

รายละเอียดโครงการพัฒนา
แผนพัฒนาท้องถิ่น (๒๕๖๖-๒๕๗๐)
องค์การบริหารส่วนตำบลเหล่าพรวน

ก.ยุทธศาสตร์จังหวัดที่ ๒ การพัฒนาคน หมู่บ้าน ชุมชน ให้มีคุณภาพ มั่นคง เข้มแข็ง และทันสมัย ตามหลักปรัชญาเศรษฐกิจพอเพียง
ข.ยุทธศาสตร์การพัฒนาของ อบท.ในเขตจังหวัด ๑ พัฒนาคุณภาพชีวิตของประชาชน ให้เป็นสังคมเมืองนำอยู่
ยุทธศาสตร์การพัฒนาด้านสาธารณสุข
แผนงาน สาธารณสุข

ที่	โครงการ	วัตถุประสงค์	เป้าหมาย (ผลผลิตของโครงการ)	งบประมาณ					ตัวชี้วัด (KPI)	ผลที่คาดว่าจะ ได้รับ	หน่วยงาน รับผิดชอบ หลัก
				๒๕๖๖ (บาท)	๒๕๖๗ (บาท)	๒๕๖๘ (บาท)	๒๕๖๙ (บาท)	๒๕๗๐ (บาท)			
๗	โครงการอบรมให้ความรู้โรคเอดส์ โรคติดต่อทางเพศสัมพันธ์และป้องกันการตั้งครรภ์ ไม่พร้อมในวัยรุ่น	-เพื่อให้เด็กและเยาวชนมีความรู้ความเข้าใจและทักษะในการป้องกันตนเอง และมีพฤติกรรมที่ปลอดภัยจากโรคเอดส์โรคติดต่อทางเพศสัมพันธ์ -เพื่อสร้างภูมิคุ้มกันให้เด็กและเยาวชนได้มีความรู้จากการมีเพศสัมพันธ์ก่อนวัยอันควร และรู้จักหน้าที่ที่ควรรับผิดชอบ	กลุ่มเด็กวัยเรียนและเยาวชนในสถานศึกษาในพื้นที่ตำบลเหล่าพรวน จำนวน ๙๐คน	๓๐,๐๐๐	๓๐,๐๐๐	๓๐,๐๐๐	๓๐,๐๐๐	๓๐,๐๐๐	-ร้อยละ ๗๐ ของเด็กและเยาวชน มีความรู้ ความเข้าใจ และทักษะในการป้องกันโรคติดต่อทางเพศสัมพันธ์ และโรคเอดส์	-ไม่มีผู้ป่วยติดเชื้อเอดส์รายใหม่ในพื้นที่ - เด็กและเยาวชนมีความรู้ความเข้าใจ และทักษะในการป้องกันตนเอง และมีพฤติกรรมที่ปลอดภัยจากโรคติดต่อทางเพศสัมพันธ์ และโรคเอดส์	กองสาธารณสุข

รายละเอียดโครงการพัฒนา
แผนพัฒนาท้องถิ่น (๒๕๖๖-๒๕๗๐)
องค์การบริหารส่วนตำบลเหล่าพรวน

ก.ยุทธศาสตร์จังหวัดที่ ๒ การพัฒนาคน หมู่บ้าน ชุมชน ให้มีคุณภาพ มั่นคง เข้มแข็ง และทันสมัย ตามหลักปรัชญาเศรษฐกิจพอเพียง
ข.ยุทธศาสตร์การพัฒนาของ อปท.ในเขตจังหวัด ๑ พัฒนาคุณภาพชีวิตของประชาชน ให้เป็นสังคมเมืองน่าอยู่
ยุทธศาสตร์การพัฒนาด้านสาธารณสุข
แผนงาน สาธารณสุข

ที่	โครงการ	วัตถุประสงค์	เป้าหมาย (ผลผลิตของโครงการ)	งบประมาณ					ตัวชี้วัด (kPI)	ผลที่คาดว่าจะ ได้รับ	หน่วยงาน รับผิดชอบ หลัก
				๒๕๖๖ (บาท)	๒๕๖๗ (บาท)	๒๕๖๘ (บาท)	๒๕๖๙ (บาท)	๒๕๗๐ (บาท)			
๘	อุดหนุนโครงการตามพระราชดำริด้านสาธารณสุข หมู่ที่ ๑- หมู่ที่ ๘	เพื่อให้ประชาชนมีสุขภาพและคุณภาพชีวิตที่ดี	อุดหนุนคณะกรรมการหมู่บ้าน หมู่ที่ ๑ อุดหนุนคณะกรรมการหมู่บ้าน หมู่ที่ ๒ อุดหนุนคณะกรรมการหมู่บ้าน หมู่ที่ ๓ อุดหนุนคณะกรรมการหมู่บ้าน หมู่ที่ ๔ อุดหนุนคณะกรรมการหมู่บ้าน หมู่ที่ ๕ อุดหนุนคณะกรรมการหมู่บ้าน หมู่ที่ ๖ อุดหนุนคณะกรรมการหมู่บ้าน หมู่ที่ ๗ อุดหนุนคณะกรรมการหมู่บ้าน หมู่ที่ ๘ (ตามหนังสือด่วนที่สุด ที่ มท ๐๘๑๐.๕/ว๒๐๗๒ ลว ๕ กค. ๖๑)	๒๐,๐๐๐	๒๐,๐๐๐	๒๐,๐๐๐	๒๐,๐๐๐	๒๐,๐๐๐	ประชาชนร้อยละ ๘๐ มีสุขภาพดี	ประชาชนในหมู่บ้านมีความรู้ด้านสาธารณสุข และสามารถนำไปปฏิบัติให้ถูกต้อง	กองสาธารณสุข

รายละเอียดโครงการพัฒนา
แผนพัฒนาท้องถิ่น (๒๕๖๖-๒๕๗๐)
องค์การบริหารส่วนตำบลเหล่าพรวน

ก.ยุทธศาสตร์จังหวัดที่ ๒ การพัฒนาคน หมู่บ้าน ชุมชน ให้มีคุณภาพ มั่นคง เข้มแข็ง และทันสมัย ตามหลักปรัชญาเศรษฐกิจพอเพียง
ข.ยุทธศาสตร์การพัฒนาของ อปท.ในเขตจังหวัด ๑ พัฒนาคุณภาพชีวิตของประชาชน ให้เป็นสังคมเมืองน่าอยู่
ยุทธศาสตร์การพัฒนาด้านสาธารณสุข
แผนงาน งบกลาง

ที่	โครงการ	วัตถุประสงค์	เป้าหมาย (ผลผลิตของโครงการ)	งบประมาณ					ตัวชี้วัด (kPI)	ผลที่คาดว่าจะ ได้รับ	หน่วยงาน รับผิดชอบ หลัก
				๒๕๖๖ (บาท)	๒๕๖๗ (บาท)	๒๕๖๘ (บาท)	๒๕๖๙ (บาท)	๒๕๗๐ (บาท)			
๙	โครงการสนับสนุนสมทบ กองทุนหลักประกัน สุขภาพ	สมทบเงินเข้า กองทุน หลักประกัน สุขภาพ ตามที่ คณะกรรมการ หลักประกัน สุขภาพแห่งชาติ กำหนด เพื่อ สร้างเสริมสุขภาพ และป้องกันโรค	สนับสนุนกองทุน หลักประกันสุขภาพ เพื่อ เป็นค่าใช้จ่ายตามแผนงาน หรือโครงการ หรือ กิจกรรม ที่คณะกรรมการ กองทุนอนุมัติ	๖๐,๐๐๐	๖๐,๐๐๐	๖๐,๐๐๐	๖๐,๐๐๐	๖๐,๐๐๐	อบต.สมทบเงินไม่น้อยกว่า ร้อยละ ๔๐ กรณีรายได้ของ องค์กรปกครองส่วนท้องถิ่นไม่ รวมเงินอุดหนุน ตั้งแต่ ๖ ถึง ๒๐ ล้านบาท	แผนงาน หรือ โครงการ หรือ กิจกรรม ที่กลุ่ม/ องค์กรประชาชน และหน่วยงาน อื่น ขอรับการ สนับสนุน นำไป ดำเนินการสร้าง เสริมสุขภาพ การป้องกันโรค การฟื้นฟู และ การ รักษาพยาบาล ระดับปฐมภูมิเชิง รุก	กอง สาธารณสุข

รายละเอียดโครงการพัฒนา
แผนพัฒนาท้องถิ่น (๒๕๖๖-๒๕๗๐)
องค์การบริหารส่วนตำบลเหล่าพรวน

ก.ยุทธศาสตร์จังหวัดที่ ๒ การพัฒนาคน หมู่บ้าน ชุมชน ให้มีคุณภาพ มั่นคง เข้มแข็ง และทันสมัย ตามหลักปรัชญาเศรษฐกิจพอเพียง
ข.ยุทธศาสตร์การพัฒนาของ อปท.ในเขตจังหวัด ๕. การบริหารกิจการบ้านเมืองที่ดี
ยุทธศาสตร์การพัฒนาด้านการเมืองการบริหาร
แผนงาน บริหารงานทั่วไป

ที่	โครงการ	วัตถุประสงค์	เป้าหมาย (ผลผลิตของ โครงการ)	งบประมาณ					ตัวชี้วัด (KPI)	ผลที่คาดว่าจะได้รับ	หน่วยงาน รับผิดชอบ หลัก
				๒๕๖๖ (บาท)	๒๕๖๗ (บาท)	๒๕๖๘ (บาท)	๒๕๖๙ (บาท)	๒๕๗๐ (บาท)			
๑	โครงการเพิ่ม ประสิทธิภาพ บุคลากร ท้องถิ่น	๑.เพื่อการ แลกเปลี่ยน เรียนรู้ และ เพิ่ม ประสิทธิภาพ ในการ บริหารงาน ๒.เพื่อความ ร่วมมือ ความ สามัคคีในการ พัฒนาท้องถิ่น	-จัดฝึกอบรมด้าน การบริหารงาน บุคคล ด้าน กฎหมาย หนังสือ สั่งการต่าง ๆ สิทธิ ประโยชน์ของ พนักงานและลูกจ้าง	๓๐,๐๐๐	๓๐,๐๐๐	๓๐,๐๐๐	๓๐,๐๐๐	๓๐,๐๐๐	จำนวน ข้าราชการ/ ลูกจ้าง ผู้เข้าร่วม โครงการ	เกิดการพัฒนาวิสัยทัศน์ และนำความรู้มาพัฒนา ท้องถิ่น เกิดความรัก ความสามัคคีระหว่าง ส่วนราชการต่าง ๆ	สำนักปลัด

รายละเอียดโครงการพัฒนา
แผนพัฒนาท้องถิ่น (๒๕๖๖-๒๕๗๐)
องค์การบริหารส่วนตำบลเหล่าพรวน

ก.ยุทธศาสตร์จังหวัดที่ ๒ การพัฒนาคน หมู่บ้าน ชุมชน ให้มีคุณภาพ มั่นคง เข้มแข็ง และทันสมัย ตามหลักปรัชญาเศรษฐกิจพอเพียง
ข.ยุทธศาสตร์การพัฒนาของ อปท.ในเขตจังหวัด ๕. การบริหารกิจการบ้านเมืองที่ดี
ยุทธศาสตร์การพัฒนาด้านการเมืองการบริหาร
แผนงาน บริหารงานทั่วไป

ที่	โครงการ	วัตถุประสงค์	เป้าหมาย (ผลผลิตของ โครงการ)	งบประมาณ					ตัวชี้วัด (KPI)	ผลที่คาดว่าจะได้รับ	หน่วยงาน รับผิดชอบ หลัก
				๒๕๖๖ (บาท)	๒๕๖๗ (บาท)	๒๕๖๘ (บาท)	๒๕๖๙ (บาท)	๒๕๗๐ (บาท)			
๒	โครงการองค์การบริหารส่วนตำบลเคลื่อนที่	-เพื่อเป็นหน่วยงานบริการประชาชนเคลื่อนที่ -เพื่อลงนามถวายพระพรพระบาทสมเด็จพระเจ้าอยู่หัว -เพื่อประกาศเจตนารมณ์การปกป้องสถาบันพระมหากษัตริย์ -เพื่อเป็นการจัดกิจกรรมร่วมกันระหว่างหน่วยงานภาครัฐและภาคประชาชน -เพื่อเป็นการสร้างความรักความสามัคคี	-จัดกิจกรรม อบต.เคลื่อนที่ สถานที่ดำเนินการ วัด บ้านหนองบัว ม.๒,๔ และวัดม.๑,๓ ประชาชนผู้เข้ารับบริการ ๘๐๐ คน	๔๐,๐๐๐	๔๐,๐๐๐	๔๐,๐๐๐	๔๐,๐๐๐	๔๐,๐๐๐	ประชาชนผู้เข้ารับบริการ ๘๐๐ คน	-ประชาชนมีความรักความสามัคคี -ประชาชนได้แสดงออกถึงความจงรักภักดีต่อสถาบันพระมหากษัตริย์	สำนักปลัด

รายละเอียดโครงการพัฒนา
แผนพัฒนาท้องถิ่น (๒๕๖๖-๒๕๗๐)
องค์การบริหารส่วนตำบลเหล่าพรวน

ก.ยุทธศาสตร์จังหวัดที่ ๒ การพัฒนาคน หมู่บ้าน ชุมชน ให้มีคุณภาพ มั่นคง เข้มแข็ง และทันสมัย ตามหลักปรัชญาเศรษฐกิจพอเพียง
ข.ยุทธศาสตร์การพัฒนาของ อปท.ในเขตจังหวัด ๕. การบริหารกิจการบ้านเมืองที่ดี
ยุทธศาสตร์การพัฒนาด้านการเมืองการบริหาร
แผนงาน บริหารงานทั่วไป

ที่	โครงการ	วัตถุประสงค์	เป้าหมาย (ผลผลิตของ โครงการ)	งบประมาณ					ตัวชี้วัด (KPI)	ผลที่คาดว่าจะได้รับ	หน่วยงาน รับผิดชอบ หลัก
				๒๕๖๖ (บาท)	๒๕๖๗ (บาท)	๒๕๖๘ (บาท)	๒๕๖๙ (บาท)	๒๕๗๐ (บาท)			
๓	โครงการประเมิน ความพึงพอใจ ของประชาชนที่ มี ต่ อ ก า ร ให้บริการของ อบต.เหล่าพรวน	เพื่อสร้างความ พึงพอใจให้กับ ผู้รับบริการ	-จ้างเหมาบริการ สถาบันการศึกษา ระดับอุดมศึกษาจาก ภายในหรือภายนอก เป็นหน่วยงานสำรวจ ประชาชน เจ้าหน้าที่ ของรัฐ หน่วยงานของ รัฐ หน่วยงานเอกชน ที่มาให้บริการหรือ ติดต่อราชการองค์การ บริหารส่วนตำบลเหล่า พรวน	๒๐,๐๐๐	๒๐,๐๐๐	๒๐,๐๐๐	๒๐,๐๐๐	๒๐,๐๐๐	ประชาชนผู้มา รับบริการร้อย ละ ๖๐	-ประชาชนผู้รับบริการ เกิดความพึงพอใจ	สำนักปลัด

รายละเอียดโครงการพัฒนา
แผนพัฒนาท้องถิ่น (๒๕๖๖-๒๕๗๐)
องค์การบริหารส่วนตำบลเหล่าพรวน

ก.ยุทธศาสตร์จังหวัดที่ ๒ การพัฒนาคน หมู่บ้าน ชุมชน ให้มีคุณภาพ มั่นคง เข้มแข็ง และทันสมัย ตามหลักปรัชญาเศรษฐกิจพอเพียง
ข.ยุทธศาสตร์การพัฒนาของ อปท.ในเขตจังหวัด ๕. การบริหารกิจการบ้านเมืองที่ดี
ยุทธศาสตร์การพัฒนาด้านการเมืองการบริหาร
แผนงาน บริหารงานทั่วไป

ที่	โครงการ	วัตถุประสงค์	เป้าหมาย (ผลผลิตของ โครงการ)	งบประมาณ					ตัวชี้วัด (KPI)	ผลที่คาดว่าจะได้รับ	หน่วยงาน รับผิดชอบ หลัก
				๒๕๖๖ (บาท)	๒๕๖๗ (บาท)	๒๕๖๘ (บาท)	๒๕๖๙ (บาท)	๒๕๗๐ (บาท)			
๔	โครงการพัฒนา องค์กร (OD) ของ คณะผู้บริหาร สมาชิกสภา องค์การบริหาร ส่วนตำบล พนักงานส่วน ตำบล พนักงาน จ้าง และผู้ สังเกตการณ์	เพื่อเพิ่ม ประสิทธิภาพใน การปฏิบัติงานของ ฝ่ายการเมืองและ ฝ่ายประจำ	- เพื่อจ่ายเป็น ค่าใช้จ่ายการตกแต่ง สถานที่อบรม -ค่าใช้จ่ายในพิธีเปิดและปิดการ ฝึกอบรม -ค่าวัสดุ เครื่องเขียน และอุปกรณ์ ค่าประกาศนียบัตร ค่าถ่าย เอกสาร ค่าพิมพ์เอกสารและ สิ่งพิมพ์ ค่าหนังสือสำหรับผู้เข้า รับการฝึกอบรม -ค่าใช้จ่ายในการติดต่อสื่อสาร -ค่าเช่าอุปกรณ์ต่างๆ ในการ ฝึกอบรม -ค่ากระเปาะหรือสิ่งที่ใช้บรรจุ เอกสารสำหรับผู้เข้ารับการ ฝึกอบรม ค่าของสมนาคุณในการ ดูงาน ค่าอาหารว่างและเครื่องดื่ม ค่าสมนาคุณวิทยากร ค่าอาหาร ค่ายานพาหนะ ค่าป้ายโครงการ	๒๐๐,๐๐๐	๒๐๐,๐๐๐	๒๐๐,๐๐๐	๒๐๐,๐๐๐	๒๐๐,๐๐๐	คณะผู้บริหาร สมาชิกสภา องค์การบริหาร ส่วนตำบล พนักงานส่วน ตำบล พนักงาน จ้าง และผู้ สังเกตการณ์ จำนวน ๖๐ คน	-ทำให้การปฏิบัติงานเกิด ประสิทธิภาพสูงสุด -เกิดความรัก ความสามัคคีใน หน่วยงาน -เกิดแรงจูงใจการปฏิบัติงาน	สำนักปลัด

รายละเอียดโครงการพัฒนา
แผนพัฒนาท้องถิ่น (๒๕๖๖-๒๕๗๐)
องค์การบริหารส่วนตำบลเหล่าพรวน

ก.ยุทธศาสตร์จังหวัดที่ ๒ การพัฒนาคน หมู่บ้าน ชุมชน ให้มีคุณภาพ มั่นคง เข้มแข็ง และทันสมัย ตามหลักปรัชญาเศรษฐกิจพอเพียง
ข.ยุทธศาสตร์การพัฒนาของ อปท.ในเขตจังหวัด ๕. การบริหารกิจการบ้านเมืองที่ดี
ยุทธศาสตร์การพัฒนาด้านการเมืองการบริหาร
แผนงาน บริหารงานทั่วไป

ที่	โครงการ	วัตถุประสงค์	เป้าหมาย (ผลผลิตของ โครงการ)	งบประมาณ					ตัวชี้วัด (KPI)	ผลที่คาดว่าจะได้รับ	หน่วยงาน รับผิดชอบ หลัก
				๒๕๖๖ (บาท)	๒๕๖๗ (บาท)	๒๕๖๘ (บาท)	๒๕๖๙ (บาท)	๒๕๗๐ (บาท)			
๕	ศูนย์ปฏิบัติการ ร่วมในการ ช่วยเหลือ ประชาชนของ องค์กรปกครอง ส่วนท้องถิ่น	เพื่อให้ประชาชน ที่ประสบสา ธารณภัย และ ปัญหาคุณภาพ ชีวิต ปัญหาโรค ระบาดหรือ โรคติดต่อได้รับ การช่วยเหลือ และมีคุณภาพ ชีวิตที่ดีขึ้น	สถานที่กลาง ศูนย์ ฯ ๑ แห่ง	๓๐,๐๐๐	๓๐,๐๐๐	๓๐,๐๐๐	๓๐,๐๐๐	๓๐,๐๐๐	สถานที่กลาง ศูนย์ ฯ ๑ แห่ง	ประชาชนได้รับการ ช่วยเหลือและมีคุณภาพชีวิต ที่ดีขึ้น	สำนักปลัด

รายละเอียดโครงการพัฒนา
แผนพัฒนาท้องถิ่น (๒๕๖๖-๒๕๗๐)
องค์การบริหารส่วนตำบลเหล่าพรวน

ก.ยุทธศาสตร์จังหวัดที่ ๒ การพัฒนาคน หมู่บ้าน ชุมชน ให้มีคุณภาพ มั่นคง เข้มแข็ง และทันสมัย ตามหลักปรัชญาเศรษฐกิจพอเพียง
ข.ยุทธศาสตร์การพัฒนาของ อปท.ในเขตจังหวัด ๕. การบริหารกิจการบ้านเมืองที่ดี
ยุทธศาสตร์การพัฒนาด้านการเมืองการบริหาร
แผนงาน บริหารงานทั่วไป

ที่	โครงการ	วัตถุประสงค์	เป้าหมาย (ผลผลิตของ โครงการ)	งบประมาณ					ตัวชี้วัด (KPI)	ผลที่คาดว่าจะได้รับ	หน่วยงาน รับผิดชอบ หลัก
				๒๕๖๖ (บาท)	๒๕๖๗ (บาท)	๒๕๖๘ (บาท)	๒๕๖๙ (บาท)	๒๕๗๐ (บาท)			
๖	โครงการ ฝึกอบรม กฎหมาย ชาวบ้านศูนย์ ยุติธรรมตำบล	-เพื่อ ให้ ประชาชน รู้ สิทธิ หน้าที่ กฎหมายชั้น พื้นฐาน -เพื่อ ให้ ประ ชา ชน นำไปใช้ใน ชีวิตประจำวัน	-จัด ฝึ ก อ บ ร ม กฎหมายเบื้องต้น ให้แก่ประชาชน กำนัน ผู้ใหญ่บ้าน สมาชิก อบต . ผู้บริหารท้องถิ่นและ ข้าราชการส่วน ท้องถิ่น ลูกจ้าง	๒๐,๐๐๐	๒๐,๐๐๐	๒๐,๐๐๐	๒๐,๐๐๐	๒๐,๐๐๐	จำนวนผู้เข้า รับการ ฝึกอบรม ๘๐ คน	-ประชาชนได้รู้ถึงสิทธิ และหน้าที่ รู้กฎหมาย เบื้องต้น -ลดการเหลื่อมล้ำใน สังคม	สำนักปลัด

รายละเอียดโครงการพัฒนา
แผนพัฒนาท้องถิ่น (๒๕๖๖-๒๕๗๐)
องค์การบริหารส่วนตำบลเหล่าพรวน

ก.ยุทธศาสตร์จังหวัดที่ ๒ การพัฒนาคน หมู่บ้าน ชุมชน ให้มีคุณภาพ มั่นคง เข้มแข็ง และทันสมัย ตามหลักปรัชญาเศรษฐกิจพอเพียง
ข.ยุทธศาสตร์การพัฒนาของ อปท.ในเขตจังหวัด ๕. การบริหารกิจการบ้านเมืองที่ดี
ยุทธศาสตร์การพัฒนาด้านการเมืองการบริหาร
แผนงาน งานสถิติและวิชาการ

ที่	โครงการ	วัตถุประสงค์	เป้าหมาย (ผลผลิตของ โครงการ)	งบประมาณ					ตัวชี้วัด (kPI)	ผลที่คาดว่าจะได้รับ	หน่วยงาน รับผิดชอบ หลัก
				๒๕๖๖ (บาท)	๒๕๖๗ (บาท)	๒๕๖๘ (บาท)	๒๕๖๙ (บาท)	๒๕๗๐ (บาท)			
๗	โครงการจัดทำ แผนพัฒนา ท้องถิ่น	-เพื่อเป็นการ ทบทวนแผนในปี ที่ผ่านมา -เพื่อกระตุ้นให้ ประชาชนได้มี ส่วนร่วมในการ พัฒนาท้องถิ่น	-จัดเวทีประชาคมตาม หมู่บ้านที่เสนอ ปัญหา/ ความต้องการ -จัดเวทีประชาคมระดับ ตำบล -คณะกรรมการ สนับสนุนจัดประชุม ยกร่างแผนที่เพิ่มเติม หรือเปลี่ยนแปลง -คณะกรรมการพัฒนา พิจารณาร่างแผนเสนอ ผู้บริหารท้องถิ่น -เสนอสภาฯ อนุมัติ และประกาศใช้ แผนพัฒนาท้องถิ่นที่ เพิ่มเติมหรือ เปลี่ยนแปลง	๓๐,๐๐๐	๓๐,๐๐๐	๓๐,๐๐๐	๓๐,๐๐๐	๓๐,๐๐๐	-สัดส่วนจำนวน ผู้เข้าร่วมเวที ประชาคมระดับ หมู่บ้าน/ตำบล	การเพิ่มเติมหรือ เปลี่ยนแปลงแผนพัฒนา ท้องถิ่นประสบความสำเร็จ สามารถนำไปจัดทำ งบประมาณได้อย่างมี ประสิทธิภาพ	สำนักปลัด

รายละเอียดโครงการพัฒนา
แผนพัฒนาท้องถิ่น (๒๕๖๖-๒๕๗๐)
องค์การบริหารส่วนตำบลเหล่าพรวน

ก.ยุทธศาสตร์จังหวัดที่ ๔ การบริหารจัดการทรัพยากรธรรมชาติ สิ่งแวดล้อม ป่า ดิน น้ำ และพลังงานเพื่อการอนุรักษ์และใช้ประโยชน์ ที่สมดุล ยั่งยืน
ข.ยุทธศาสตร์การพัฒนาของ อปท.ในเขตจังหวัด ๔ ทรัพยากรธรรมชาติและสิ่งแวดล้อม
ยุทธศาสตร์การพัฒนาด้านทรัพยากรธรรมชาติและสิ่งแวดล้อม
แผนงาน การเกษตร

ที่	โครงการ	วัตถุประสงค์	เป้าหมาย (ผลผลิตของโครงการ)	งบประมาณ					ตัวชี้วัด (KPI)	ผลที่คาดว่าจะ ได้รับ	หน่วยงาน รับผิดชอบหลัก
				๒๕๖๖ (บาท)	๒๕๖๗ (บาท)	๒๕๖๘ (บาท)	๒๕๖๙ (บาท)	๒๕๗๐ (บาท)			
๑	โครงการปรับภูมิทัศน์ หมู่บ้าน/หน้าบ้านนำมอง หน้าบ้านสวย หลังบ้าน สวน	เพื่อเป็น การ ส่งเสริม ให้ ประชาชนภายใน หมู่บ้านรักความ สะอาด ถูก สุขอนามัย	-ปรับภูมิทัศน์หน้าบ้าน -ปลูกผักสวนครัว รั้วกินได้ -จัดประกวดหน้าบ้านสวน หลังบ้านสวน	๒๐,๐๐๐	๒๐,๐๐๐	๒๐,๐๐๐	๒๐,๐๐๐	๒๐,๐๐๐	ร้อยละ ๑๕ ของ ครัวเรือนที่มีการ ดำเนินปรับภูมิทัศน์ หน้าบ้านสวยหลัง บ้านสวน	หมู่บ้านสะอาด ปราศจากโรคร้ายไข้ เจ็บ	สำนักปลัด

รายละเอียดโครงการพัฒนา
แผนพัฒนาท้องถิ่น (๒๕๖๖-๒๕๗๐)
องค์การบริหารส่วนตำบลเหล่าพรวน

ก.ยุทธศาสตร์จังหวัดที่ ๔ การบริหารจัดการทรัพยากรธรรมชาติ สิ่งแวดล้อม ป่า ดิน น้ำ และพลังงานเพื่อการอนุรักษ์และใช้ประโยชน์ ที่สมดุล ยั่งยืน
ข.ยุทธศาสตร์การพัฒนาของ อปท.ในเขตจังหวัด ๔ ทรัพยากรธรรมชาติและสิ่งแวดล้อม
ยุทธศาสตร์การพัฒนาด้านทรัพยากรธรรมชาติและสิ่งแวดล้อม
แผนงาน การเกษตร

ที่	โครงการ	วัตถุประสงค์	เป้าหมาย (ผลผลิตของโครงการ)	งบประมาณ					ตัวชี้วัด (KPI)	ผลที่คาดว่าจะ ได้รับ	หน่วยงาน รับผิดชอบหลัก
				๒๕๖๖ (บาท)	๒๕๖๗ (บาท)	๒๕๖๘ (บาท)	๒๕๖๙ (บาท)	๒๕๗๐ (บาท)			
๒	โครงการอาสาสมัคร พิทักษ์ป่า/ป้องกันไฟป่า	เพื่อส่งเสริมให้ ประชาชน ตระหนักถึง คุณค่าของป่าไม้	-จัดฝึกอบรมอาสาสมัคร พิทักษ์ป่าในการดูแลป่าไม้ เฝ้าระวังการเกิดไฟป่า จำนวน ๕๐ คน/ปี	๒๐,๐๐๐	๒๐,๐๐๐	๒๐,๐๐๐	๒๐,๐๐๐	๒๐,๐๐๐	อาสาสมัครพิทักษ์ ป่าจำนวน ๕๐ คน	ป่าไม้ได้รับการดูแล รักษา	สำนักปลัด
๓	โครงการปลูกไม้เศรษฐกิจ	-เพื่ออนุรักษ์ ทรัพยากรป่าไม้ -เพื่อปลูกฝัง จิตสำนึกในการ รักษป่า	-จัดหาพันธุ์ไม้เศรษฐกิจ เช่น ไม้ยูง ไม้มะค่า ไม้ประดู่ -จัดกิจกรรมการรักษป่า -ปลูกไม้ทดแทน	๒๐,๐๐๐	๒๐,๐๐๐	๒๐,๐๐๐	๒๐,๐๐๐	๒๐,๐๐๐	ป่าไม้เพิ่มขึ้นร้อยละ ๕	-เด็กและเยาวชนรู้ ถึงคุณค่าของป่าไม้	สำนักปลัด

รายละเอียดโครงการพัฒนา
แผนพัฒนาท้องถิ่น (๒๕๖๖-๒๕๗๐)
องค์การบริหารส่วนตำบลเหล่าพรวน

ก.ยุทธศาสตร์จังหวัดที่ ๔ การบริหารจัดการทรัพยากรธรรมชาติ สิ่งแวดล้อม ป่า ดิน น้ำ และพลังงานเพื่อการอนุรักษ์และใช้ประโยชน์ ที่สมดุล ยั่งยืน

ข.ยุทธศาสตร์การพัฒนาของ อปท.ในเขตจังหวัด ๔ ทรัพยากรธรรมชาติและสิ่งแวดล้อม

ยุทธศาสตร์การพัฒนาด้านทรัพยากรธรรมชาติและสิ่งแวดล้อม

แผนงาน การเกษตร

ที่	โครงการ	วัตถุประสงค์	เป้าหมาย (ผลผลิตของโครงการ)	งบประมาณ					ตัวชี้วัด (KPI)	ผลที่คาดว่าจะ ได้รับ	หน่วยงาน รับผิดชอบหลัก
				๒๕๖๖ (บาท)	๒๕๖๗ (บาท)	๒๕๖๘ (บาท)	๒๕๖๙ (บาท)	๒๕๗๐ (บาท)			
๔	โครงการ ๑ อปท. ๑ ถนนสวยงาม	-เพื่อเป็นการ ปลูกจิตสำนึก ในการอนุรักษ์ แหล่งน้ำ อุปโภคบริโภค -พัฒนารักษา ความสะอาด ถนนภายใน เขต อบต. เหล่าพรวน	-จัดกิจกรรมปลูก จิตสำนึก ทำความ สะอาดถนน/แหล่งน้ำ -จัดกิจกรรม อปท. สัญจรรักรักร่มบ้าน	๒๐,๐๐๐	๒๐,๐๐๐	๒๐,๐๐๐	๒๐,๐๐๐	๒๐,๐๐๐	จำนวนครัวเรือน ที่ได้เข้าร่วม กิจกรรม	ประชาชนมี จิตสำนึกในการ ดูแลสิ่งแวดล้อม	สำนักปลัด

รายละเอียดโครงการพัฒนา
แผนพัฒนาท้องถิ่น (๒๕๖๖-๒๕๗๐)
องค์การบริหารส่วนตำบลเหล่าพรวน

ก.ยุทธศาสตร์จังหวัดที่ ๔ การบริหารจัดการทรัพยากรธรรมชาติ สิ่งแวดล้อม ป่า ดิน น้ำ และพลังงานเพื่อการอนุรักษ์และใช้ประโยชน์ ที่สมดุล ยั่งยืน

ข.ยุทธศาสตร์การพัฒนาของ อปท.ในเขตจังหวัด ๔ ทรัพยากรธรรมชาติและสิ่งแวดล้อม

ยุทธศาสตร์การพัฒนาด้านทรัพยากรธรรมชาติและสิ่งแวดล้อม

แผนงาน การเกษตร

ที่	โครงการ	วัตถุประสงค์	เป้าหมาย (ผลผลิตของโครงการ)	งบประมาณ					ตัวชี้วัด (KPI)	ผลที่คาดว่าจะ ได้รับ	หน่วยงาน รับผิดชอบหลัก
				๒๕๖๖ (บาท)	๒๕๖๗ (บาท)	๒๕๖๘ (บาท)	๒๕๖๙ (บาท)	๒๕๗๐ (บาท)			
๕	โครงการรักษา รักษา รักษาแผ่นดิน	เพื่อดำเนินการ บำรุงรักษา โครงการอัน เนื่องมาจาก พระราชดำริ เพื่อดำเนินตาม ก จ ร ร ม ศ ร ช ฐ ก จ พอเพียง	-การปรับปรุงโครงการอัน เนื่องมาจากพระราชดำริ -การสร้างและบำรุงรักษา ฝายกักเก็บน้ำ แก้มลิง สระน้ำสาธารณะ หรือการ พัฒนาอื่น ๆ -การสร้างภาชนะกักเก็บ น้ำขนาดใหญ่ -การปลูกต้นไม้ -การบำรุงรักษาถนน -การจัดทำโครงการ ธนาคารน้ำ	๓๐,๐๐๐	๓๐,๐๐๐	๓๐,๐๐๐	๓๐,๐๐๐	๓๐,๐๐๐	จำนวนประชาชนที่ เข้าร่วมโครงการ	- ประชาชน มี ทรัพยากรที่อุดม สมบูรณ์ -ป่าไม้ได้รับการ ดูแล -คุณภาพชีวิตของ ประชาชนดีขึ้น	สำนักปลัด

รายละเอียดโครงการพัฒนา
แผนพัฒนาท้องถิ่น (๒๕๖๖-๒๕๗๐)
องค์การบริหารส่วนตำบลเหล่าพรวน

ก.ยุทธศาสตร์จังหวัดที่ ๔ การบริหารจัดการทรัพยากรธรรมชาติ สิ่งแวดล้อม ป่า ดิน น้ำ และพลังงานเพื่อการอนุรักษ์และใช้ประโยชน์ ที่สมดุล ยั่งยืน

ข.ยุทธศาสตร์การพัฒนาของ อปท.ในเขตจังหวัด ๔ ทรัพยากรธรรมชาติและสิ่งแวดล้อม

ยุทธศาสตร์การพัฒนาด้านทรัพยากรธรรมชาติและสิ่งแวดล้อม

แผนงาน การเกษตร

ที่	โครงการ	วัตถุประสงค์	เป้าหมาย (ผลผลิตของโครงการ)	งบประมาณ					ตัวชี้วัด (KPI)	ผลที่คาดว่าจะ ได้รับ	หน่วยงาน รับผิดชอบหลัก
				๒๕๖๖ (บาท)	๒๕๖๗ (บาท)	๒๕๖๘ (บาท)	๒๕๖๙ (บาท)	๒๕๗๐ (บาท)			
๖	โครงการปลูกป่าเฉลิมพระเกียรติ” ท้องถิ่น สร้างป่า รักษาชีวิตน้ำ”	-เพื่อเป็นการเฉลิมพระเกียรติ และแสดงออกถึงความจงรักภักดี ต่อสถาบันพระมหากษัตริย์ -เพื่อเพิ่มพื้นที่ป่าให้กับชุมชนและพื้นที่สาธารณะ -เพื่อเป็นแหล่งต้นน้ำในการอุปโภคและบริโภค	-ผู้บริหารท้องถิ่น สมาชิกสภา พ่อค้า ประชาชน ส่วนราชการ ในตำบลเหล่าพรวนร่วมกันปลูกป่าเฉลิมพระเกียรติ -พื้นที่ป่าชุมชน สาธารณะเพิ่มขึ้น ต้นไม้เพิ่มขึ้นปีละ ๑,๐๐๐ ต้น	๓๐,๐๐๐	๓๐,๐๐๐	๓๐,๐๐๐	๓๐,๐๐๐	๓๐,๐๐๐	-พื้นที่ป่า/ต้นไม้เพิ่มขึ้นปีละ ๑,๐๐๐ ต้น	-เป็นการเฉลิมพระเกียรติ และแสดงออกถึงความจงรักภักดี ต่อสถาบันพระมหากษัตริย์ -เพิ่มพื้นที่ป่าไม้/ต้นไม้ -ลดภาวะโลกร้อน -เป็นแหล่งกักเก็บน้ำอุปโภคและบริโภค	สำนักปลัด

รายละเอียดโครงการพัฒนา
แผนพัฒนาท้องถิ่น (๒๕๖๖-๒๕๗๐)
องค์การบริหารส่วนตำบลเหล่าพรวน

ก.ยุทธศาสตร์จังหวัดที่ ๔ การบริหารจัดการทรัพยากรธรรมชาติ สิ่งแวดล้อม ป่า ดิน น้ำ และพลังงานเพื่อการอนุรักษ์และใช้ประโยชน์ ที่สมดุล ยั่งยืน

ข.ยุทธศาสตร์การพัฒนาของ อปท.ในเขตจังหวัด ๔ ทรัพยากรธรรมชาติและสิ่งแวดล้อม

ยุทธศาสตร์การพัฒนาด้านทรัพยากรธรรมชาติและสิ่งแวดล้อม

แผนงาน การเกษตร

ที่	โครงการ	วัตถุประสงค์	เป้าหมาย (ผลผลิตของโครงการ)	งบประมาณ					ตัวชี้วัด (KPI)	ผลที่คาดว่าจะ ได้รับ	หน่วยงาน รับผิดชอบหลัก
				๒๕๖๖ (บาท)	๒๕๖๗ (บาท)	๒๕๖๘ (บาท)	๒๕๖๙ (บาท)	๒๕๗๐ (บาท)			
๗	โครงการอนุรักษ์พันธุ์กรรมพืชอันเนื่องมาจากพระราชดำริฯ (อพ.สธ.)	-เพื่อเป็นการอนุรักษ์พันธุ์พืชที่หายาก -เพื่อเป็นการอนุรักษ์แหล่งกำเนิดของพืชต่าง ๆ	จัดกิจกรรม -จัดประชุม พร้อมจัดทำรายงานการประชุม -จัดทำข้อมูลพื้นฐานด้านแหล่งกำเนิดพืช -จัดกิจกรรมร่วมกับชุมชนโรงเรียน ราษฎรชาวบ้านเกี่ยวกับพันธุ์พืชที่หายาก -ออ ก ส ำ ร ว จ ห า แหล่งกำเนิดพืชหายาก -เก็บตัวอย่าง	๓๐,๐๐๐	๓๐,๐๐๐	๓๐,๐๐๐	๓๐,๐๐๐	๓๐,๐๐๐	พันธุ์พืชหายากได้รับการอนุรักษ์	พืชที่กำลังสูญหายได้รับการดูแลอนุรักษ์	สำนักปลัด

รายละเอียดโครงการพัฒนา
แผนพัฒนาท้องถิ่น (๒๕๖๖-๒๕๗๐)
องค์การบริหารส่วนตำบลเหล่าพรวน

ก.ยุทธศาสตร์จังหวัดที่ ๒ การพัฒนาคน หมู่บ้าน ชุมชน ให้มีคุณภาพ มั่นคง เข้มแข็ง และทันสมัย ตามหลักปรัชญาเศรษฐกิจพอเพียง
ข.ยุทธศาสตร์การพัฒนาของ อปท.ในเขตจังหวัด ๒. ส่งเสริมการศึกษา ศาสนา อนุรักษ์ประเพณี วัฒนธรรมและภูมิปัญญาท้องถิ่น
ยุทธศาสตร์การพัฒนาทางการศึกษา ศาสนาและการกีฬา
แผนงาน การศึกษา

ที่	โครงการ	วัตถุประสงค์	เป้าหมาย (ผลผลิตของ โครงการ)	งบประมาณ					ตัวชี้วัด (KPI)	ผลที่คาดว่าจะ ได้รับ	หน่วยงาน รับผิดชอบ หลัก
				๒๕๖๖ (บาท)	๒๕๖๗ (บาท)	๒๕๖๘ (บาท)	๒๕๖๙ (บาท)	๒๕๗๐ (บาท)			
๑	โครงการ สนับสนุน ค่าใช้จ่ายการ บริหาร สถานศึกษา -ค่าอาหาร กลางวันศูนย์ พัฒนาเด็กเล็ก จำนวน ๒ ศูนย์	เพื่อให้เด็ก ได้รับ สารอาหาร ครบ ๕ หมู่	จัดอาหารกลางวัน สำหรับเด็กในศูนย์ พัฒนาเด็กเล็ก จำนวน ๒ ศูนย์ -ค่าอาหาร (จำนวนเด็ก ๘๐คน)	๔๑๑,๖๐๐	๔๑๑,๖๐๐	๔๑๑,๖๐๐	๔๑๑,๖๐๐	๔๑๑,๖๐๐	เด็ก ได้รับ สารอาหารครบ ๕ หมู่	เด็กได้รับ สารอาหารที่มี คุณค่า สะอาด และถูกหลัก โภชนาการ	กอง การศึกษา

ก.ยุทธศาสตร์จังหวัดที่ ๒ การพัฒนาคน หมู่บ้าน ชุมชน ให้มีคุณภาพ มั่นคง เข้มแข็ง และทันสมัย ตามหลักปรัชญาเศรษฐกิจพอเพียง
 ข.ยุทธศาสตร์การพัฒนาของ อปท.ในเขตจังหวัด ๒. ส่งเสริมการศึกษา ศาสนา อนุรักษ์ประเพณี วัฒนธรรมและภูมิปัญญาท้องถิ่น
 ยุทธศาสตร์การพัฒนาด้านการศึกษา ศาสนาและการกีฬา
 แผนงาน ก่อนวัยเรียนและประถมศึกษา

ที่	โครงการ	วัตถุประสงค์	เป้าหมาย (ผลผลิตของ โครงการ)	งบประมาณ					ตัวชี้วัด (KPI)	ผลที่คาดว่าจะ ได้รับ	หน่วยงาน รับผิดชอบ หลัก
				๒๕๖๖ (บาท)	๒๕๖๗ (บาท)	๒๕๖๘ (บาท)	๒๕๖๙ (บาท)	๒๕๗๐ (บาท)			
๒	อุดหนุน อาหาร กลางวัน โรงเรียน จำนวน ๓ โรงเรียน	เพื่อให้เด็ก ได้รับ สารอาหาร ครบ ๕ หมู่	จัดอาหารกลางวัน สำหรับเด็กใน โรงเรียน ๓ โรงเรียน ในเขต อบต.เหล่าพรวน (นร.๔๓๐ คน)	๑,๘๐๖,๐๐๐	๑,๘๐๖,๐๐๐	๑,๘๐๖,๐๐๐	๑,๘๐๖,๐๐๐	๑,๘๐๖,๐๐๐	เด็ก ได้รับ สารอาหารครบ ๕ หมู่	เด็กได้รับ สารอาหารที่ มีคุณค่า สะอาดและ ถูกหลัก โภชนาการ	กอง การศึกษา

รายละเอียดโครงการพัฒนา
แผนพัฒนาท้องถิ่น (๒๕๖๖-๒๕๗๐)
องค์การบริหารส่วนตำบลเหล่าพรวน

ก.ยุทธศาสตร์จังหวัดที่ ๒ การพัฒนาคน หมู่บ้าน ชุมชน ให้มีคุณภาพ มั่นคง เข้มแข็ง และทันสมัย ตามหลักปรัชญาเศรษฐกิจพอเพียง
ข.ยุทธศาสตร์การพัฒนาของ อปท.ในเขตจังหวัด ๒. ส่งเสริมการศึกษา ศาสนา อนุรักษ์ประเพณี วัฒนธรรมและภูมิปัญญาท้องถิ่น
ยุทธศาสตร์การพัฒนาด้านการศึกษา ศาสนาและการกีฬา
แผนงาน ก่อนวัยเรียนและประถมศึกษา

ที่	โครงการ	วัตถุประสงค์	เป้าหมาย (ผลผลิตของ โครงการ)	งบประมาณ					ตัวชี้วัด (KPI)	ผลที่คาดว่าจะ ได้รับ	หน่วยงาน รับผิดชอบ หลัก
				๒๕๖๖ (บาท)	๒๕๖๗ (บาท)	๒๕๖๘ (บาท)	๒๕๖๙ (บาท)	๒๕๗๐ (บาท)			
๓	อาหารเสริม (นม)	เพื่อให้เด็ก ได้รับอาหาร เสริม (นม) ถูกหลัก โภชนาการ ครบทุกคน	-จัดหาอาหารเสริม (นม) สำหรับเด็ก ในศูนย์พัฒนาเด็ก เล็กจำนวน ๒ ศูนย์ โรงเรียน ๓ โรงเรียน (นักเรียน ๕๑๐ คน)	๑,๑๐๐,๐๐๐	๑,๑๐๐,๐๐๐	๑,๑๐๐,๐๐๐	๑,๑๐๐,๐๐๐	๑,๑๐๐,๐๐๐	เด็ก ได้รับ สารอาหารครบ ๕ หมู่	เด็กได้รับ สารอาหารที่ มีคุณค่า สะอาดและ ถูกหลัก โภชนาการ และมีสุขภาพ ร่างกายที่ แข็งแรง	กอง การศึกษา

รายละเอียดโครงการพัฒนา
แผนพัฒนาท้องถิ่น (๒๕๖๖-๒๕๗๐)
องค์การบริหารส่วนตำบลเหล่าพรวน

ก.ยุทธศาสตร์จังหวัดที่ ๒ การพัฒนาคน หมู่บ้าน ชุมชน ให้มีคุณภาพ มั่นคง เข้มแข็ง และทันสมัย ตามหลักปรัชญาเศรษฐกิจพอเพียง
ข.ยุทธศาสตร์การพัฒนาของ อปท.ในเขตจังหวัด ๒. ส่งเสริมการศึกษา ศาสนา อนุรักษ์ประเพณี วัฒนธรรมและภูมิปัญญาท้องถิ่น
ยุทธศาสตร์การพัฒนาทางการศึกษา ศาสนาและการกีฬา
แผนงาน การศึกษา

ที่	โครงการ	วัตถุประสงค์	เป้าหมาย (ผลผลิตของ โครงการ)	งบประมาณ					ตัวชี้วัด (KPI)	ผลที่คาดว่าจะ ได้รับ	หน่วยงาน รับผิดชอบ หลัก
				๒๕๖๖ (บาท)	๒๕๖๗ (บาท)	๒๕๖๘ (บาท)	๒๕๖๙ (บาท)	๒๕๗๐ (บาท)			
๔	โครงการ ก่อสร้างศูนย์ พัฒนาเด็กเล็ก (ตรงข้ามตอมปู ตา) หมู่ที่ ๔	เพื่อให้เด็กมี สถานที่เรียน ที่ปลอดภัย และได้ มาตรฐาน	ก่อสร้างอาคารศูนย์ พัฒนาเด็กเล็ก จำนวน ๑ หลัง	๑,๙๘๓,๐๐๐	๑,๙๘๓,๐๐๐	๑,๙๘๓,๐๐๐	๑,๙๘๓,๐๐๐	๑,๙๘๓,๐๐๐	อาคารศูนย์ จำนวน ๑ หลัง	มีอาคารศูนย์ที่ ได้มาตรฐานฯ สำหรับจัดการ เรียนการสอน เด็กปฐมวัย หมู่ ๒,๔,๖	กอง การศึกษา (กองช่าง)

รายละเอียดโครงการพัฒนา
แผนพัฒนาท้องถิ่น (๒๕๖๖-๒๕๗๐)
องค์การบริหารส่วนตำบลเหล่าพรวน

ก.ยุทธศาสตร์จังหวัดที่ ๒ การพัฒนาคน หมู่บ้าน ชุมชน ให้มีคุณภาพ มั่นคง เข้มแข็ง และทันสมัย ตามหลักปรัชญาเศรษฐกิจพอเพียง
ข.ยุทธศาสตร์การพัฒนาของ อปท.ในเขตจังหวัด ๒. ส่งเสริมการศึกษา ศาสนา อนุรักษ์ประเพณี วัฒนธรรมและภูมิปัญญาท้องถิ่น
ยุทธศาสตร์การพัฒนาทางการศึกษา ศาสนาและการกีฬา
แผนงาน การศึกษา

ที่	โครงการ	วัตถุประสงค์	เป้าหมาย (ผลผลิตของ โครงการ)	งบประมาณ					ตัวชี้วัด (KPI)	ผลที่คาดว่าจะ ได้รับ	หน่วยงาน รับผิดชอบ หลัก
				๒๕๖๖ (บาท)	๒๕๖๗ (บาท)	๒๕๖๘ (บาท)	๒๕๖๙ (บาท)	๒๕๗๐ (บาท)			
๕	โครงการ ส่งเสริมการ เรียนรู้เด็ก ปฐมวัยท้องถิ่น ไทยผ่านการ เล่น	-เพื่อ เสริมสร้าง ให้เด็กมี พัฒนาการ พร้อมทั้ง ๔ ด้าน -เพื่อการมี ส่วนร่วมใน การบริหาร จัดการ ครู นักเรียน ผู้ปกครอง ชุมชน	สร้างสนามเด็กเล่น สร้างปัญญา ฐานที่ ๑ - ๔	๒๐๐,๐๐๐	๒๐๐,๐๐๐	๒๐๐,๐๐๐	๒๐๐,๐๐๐	๒๐๐,๐๐๐	จำนวนสนาม เด็กเล่น ๑ แห่ง	เด็กมี พัฒนาการใน การเรียนรู้ ๔ ด้านเหมาะสม ตามวัย	กอง การศึกษา (กองช่าง)

รายละเอียดโครงการพัฒนา
แผนพัฒนาท้องถิ่น (๒๕๖๖-๒๕๗๐)
องค์การบริหารส่วนตำบลเหล่าพรวน

ก.ยุทธศาสตร์จังหวัดที่ ๒ การพัฒนาคน หมู่บ้าน ชุมชน ให้มีคุณภาพ มั่นคง เข้มแข็ง และทันสมัย ตามหลักปรัชญาเศรษฐกิจพอเพียง
ข.ยุทธศาสตร์การพัฒนาของ อปท.ในเขตจังหวัด ๒. ส่งเสริมการศึกษา ศาสนา อนุรักษ์ประเพณี วัฒนธรรมและภูมิปัญญาท้องถิ่น
ยุทธศาสตร์การพัฒนาทางการศึกษา ศาสนาและการกีฬา
แผนงาน การศึกษา

ที่	โครงการ	วัตถุประสงค์	เป้าหมาย (ผลผลิตของ โครงการ)	งบประมาณ					ตัวชี้วัด (KPI)	ผลที่คาดว่าจะ ได้รับ	หน่วยงาน รับผิดชอบ หลัก
				๒๕๖๖ (บาท)	๒๕๖๗ (บาท)	๒๕๖๘ (บาท)	๒๕๖๙ (บาท)	๒๕๗๐ (บาท)			
๖	โครงการปรับปรุงซ่อมแซม ศูนย์พัฒนาเด็กเล็ก วัดหนองบัว	เพื่อให้ครูนักเรียนและผู้ปกครอง ตลอดจนเจ้าหน้าที่มาศูนย์พัฒนาเด็กเล็กมีความมั่นใจปลอดภัยน่าอยู่และสะอาด	-รื้อผนังกำแพงอาคารเดิม ยาว ๑๖.๗๘ ม. -ก่อสร้างผนังกำแพงใหม่ ยาว ๑๖.๗๘ ม. -ห้องครัวจำนวน ๑ ห้อง ยาว ๓.๕๘ ม. กว้าง ๒.๗๓ ม. -ห้องน้ำเด็ก ๔ ห้อง กว้าง ห้องละ ๑-๑.๒๐ม. ยาวห้องละ ๑.๘๐ ม. -ห้องน้ำผู้ใหญ่ กว้าง ๑.๕๐ ม. ยาว ๑.๘๐ ม. -ห้องอาบน้ำเด็ก ๑ ห้อง กว้าง ๒.๘๗ ม. ยาว ๒.๙๒ ม. -จัดทำอ่างล้างมือ กว้าง ๐.๓๕ ม. ยาว ๒.๙๐ ม. -ติดฝักบัวจำนวน ๔ ตัว	๑๐๐,๐๐๐	๑๐๐,๐๐๐	๑๐๐,๐๐๐	๑๐๐,๐๐๐	๑๐๐,๐๐๐	-ห้องครัว ๑ ห้อง -ห้องน้ำเด็ก ๔ ห้อง -ห้องน้ำผู้ใหญ่ ๑ ห้อง -ห้องอาบน้ำ ๑ ห้อง -ติดฝักบัว ๔ ตัว -อ่างล้างมือ	-มีอาคารที่แข็งแรงน่าอยู่น่าเรียนสำหรับเด็ก -เด็กมีห้องน้ำที่สะอาดและเพียงพอ -มีห้องอาบน้ำสะอาดปลอดภัย -มีห้องครัวที่สะอาดปลอดภัย	กองการศึกษา (กองช่าง)

รายละเอียดโครงการพัฒนา
แผนพัฒนาท้องถิ่น (๒๕๖๖-๒๕๗๐)
องค์การบริหารส่วนตำบลเหล่าพรวน

ก.ยุทธศาสตร์จังหวัดที่ ๒ การพัฒนาคน หมู่บ้าน ชุมชน ให้มีคุณภาพ มั่นคง เข้มแข็ง และทันสมัย ตามหลักปรัชญาเศรษฐกิจพอเพียง
ข.ยุทธศาสตร์การพัฒนาของ อปท.ในเขตจังหวัด ๒. ส่งเสริมการศึกษา ศาสนา อนุรักษ์ประเพณี วัฒนธรรมและภูมิปัญญาท้องถิ่น
ยุทธศาสตร์การพัฒนาทางการศึกษา ศาสนาและการกีฬา
แผนงาน การศึกษา

ที่	โครงการ	วัตถุประสงค์	เป้าหมาย (ผลผลิตของ โครงการ)	งบประมาณ					ตัวชี้วัด (KPI)	ผลที่คาดว่าจะ ได้รับ	หน่วยงาน รับผิดชอบ หลัก
				๒๕๖๖ (บาท)	๒๕๖๗ (บาท)	๒๕๖๘ (บาท)	๒๕๖๙ (บาท)	๒๕๗๐ (บาท)			
๗	โครงการ ก่อสร้างเสาธง พร้อมติดตั้ง เสาธง (ศพด. อบต.เหล่า พรวน)	-เพื่อให้เป็น สถานที่ ประกอบ กิจกรรมหน้า เสาธงของศูนย์ พัฒนาเด็กเล็ก -เพื่อให้เด็ก ๆ มี ลาน เอนกประสงค์ เพื่อประกอบ กิจกรรมต่างๆ ที่สะอาด ปลอดภัย	-ก่อสร้างเสาธงชาติ เสาสูง ๘ เมตร พร้อมลาน เอนกประสงค์ กว้าง ๑๐ ม. ยาว ๒๐ ม. (ตาม แบบที่ อบต.เหล่า พรวนกำหนด)	๓๐,๐๐๐	๓๐,๐๐๐	๓๐,๐๐๐	๓๐,๐๐๐	๓๐,๐๐๐	-เสาธงชาติ -ลาน เอนกประสงค์	-มีเสาธงพร้อม ลาน เอนกประสงค์ จำนวน ๑ แห่ง -เด็กมีคุณภาพ ชีวิตที่ดี มีศูนย์ พัฒนาเด็กเล็กที่ น่าอยู่ น่าเรียน -มีลาน เอนกประสงค์ สำหรับประกอบ กิจกรรมต่างๆ	กอง การศึกษา (กองช่าง)

รายละเอียดโครงการพัฒนา
แผนพัฒนาท้องถิ่น (๒๕๖๖-๒๕๗๐)
องค์การบริหารส่วนตำบลเหล่าพรวน

ก.ยุทธศาสตร์จังหวัดที่ ๒ การพัฒนาคน หมู่บ้าน ชุมชน ให้มีคุณภาพ มั่นคง เข้มแข็ง และทันสมัย ตามหลักปรัชญาเศรษฐกิจพอเพียง
ข.ยุทธศาสตร์การพัฒนาของ อปท.ในเขตจังหวัด ๒. ส่งเสริมการศึกษา ศาสนา อนุรักษ์ประเพณี วัฒนธรรมและภูมิปัญญาท้องถิ่น
ยุทธศาสตร์การพัฒนาทางการศึกษา ศาสนาและการกีฬา
แผนงาน การศึกษา

ที่	โครงการ	วัตถุประสงค์	เป้าหมาย (ผลผลิตของ โครงการ)	งบประมาณ					ตัวชี้วัด (KPI)	ผลที่คาดว่าจะ ได้รับ	หน่วยงาน รับผิดชอบ หลัก
				๒๕๖๖ (บาท)	๒๕๖๗ (บาท)	๒๕๖๘ (บาท)	๒๕๖๙ (บาท)	๒๕๗๐ (บาท)			
๘	โครงการ ก่อสร้างถนน คสล. ศูนย์ พัฒนาเด็กเล็ก อบต.เหล่า พรวน	-เพื่อให้เกิด ความ สะดวกใน การสัญจร ไปมา -เพื่อความปลอดภัย ของเด็ก ผู้ปกครองใน การ รับ - ส่ง เด็ก เข้าเรียน	ก่อสร้างถนน คสล. เชื่อมกับถนนเดิม กว้าง ๓ ม. ยาว ๓๐ ม. หนา ๐.๑๕ ม.ไหล่ ทางตามสภาพพื้นที่ (ตามแบบที่ อบต. เหล่าพรวนกำหนด)	๖๐,๐๐๐	๖๐,๐๐๐	๖๐,๐๐๐	๖๐,๐๐๐	๖๐,๐๐๐	ได้ถนน คสล.ยาว ๓๐ เมตร	-มีถนน คสล. ทางเข้า ศพต. อบต.เหล่า พรวน สะดวกและ ปลอดภัย	กอง การศึกษา (กองช่าง)

รายละเอียดโครงการพัฒนา
แผนพัฒนาท้องถิ่น (๒๕๖๖-๒๕๗๐)
องค์การบริหารส่วนตำบลเหล่าพรวน

ก.ยุทธศาสตร์จังหวัดที่ ๒ การพัฒนาคน หมู่บ้าน ชุมชน ให้มีคุณภาพ มั่นคง เข้มแข็ง และทันสมัย ตามหลักปรัชญาเศรษฐกิจพอเพียง
ข.ยุทธศาสตร์การพัฒนาของ อปท.ในเขตจังหวัด ๒. ส่งเสริมการศึกษา ศาสนา อนุรักษ์ประเพณี วัฒนธรรมและภูมิปัญญาท้องถิ่น
ยุทธศาสตร์การพัฒนาทางการศึกษา ศาสนาและการกีฬา
แผนงาน การศึกษา

ที่	โครงการ	วัตถุประสงค์	เป้าหมาย (ผลผลิตของ โครงการ)	งบประมาณ					ตัวชี้วัด (KPI)	ผลที่คาดว่าจะ ได้รับ	หน่วยงาน รับผิดชอบ หลัก
				๒๕๖๖ (บาท)	๒๕๖๗ (บาท)	๒๕๖๘ (บาท)	๒๕๖๙ (บาท)	๒๕๗๐ (บาท)			
๙	ถมดินและปรับพื้นที่ก่อสร้างศูนย์พัฒนาเด็กเล็กแห่งใหม่ (บริเวณตรงข้ามดอนปู่ตา หมู่ที่ ๔)	เพื่อเตรียมการปรับพื้นที่ในการก่อสร้างศูนย์พัฒนาเด็กเล็กแห่งใหม่	-ปรับพื้นที่ จำนวน ๓.๕ ไร่ -ถมดินไม่น้อยกว่า ๒,๐๐๐ ลบ.ม.	๑๓๐,๐๐๐	๑๓๐,๐๐๐	๑๓๐,๐๐๐	๑๓๐,๐๐๐	๑๓๐,๐๐๐	-ได้พื้นที่ปรับใหม่ ๓.๕ ไร่ -ได้ปริมาณงานถมดิน ๒,๐๐๐ ลบ.ม.	มีพื้นที่ก่อสร้างศูนย์พัฒนาเด็กเล็กแห่งใหม่พร้อมที่จะดำเนินการก่อสร้างอาคาร	กองการศึกษา (กองช่าง)

รายละเอียดโครงการพัฒนา
แผนพัฒนาท้องถิ่น (๒๕๖๖-๒๕๗๐)
องค์การบริหารส่วนตำบลเหล่าพรวน

ก.ยุทธศาสตร์จังหวัดที่ ๒ การพัฒนาคน หมู่บ้าน ชุมชน ให้มีคุณภาพ มั่นคง เข้มแข็ง และทันสมัย ตามหลักปรัชญาเศรษฐกิจพอเพียง
ข.ยุทธศาสตร์การพัฒนาของ อปท.ในเขตจังหวัด ๒. ส่งเสริมการศึกษา ศาสนา อนุรักษ์ประเพณี วัฒนธรรมและภูมิปัญญาท้องถิ่น
ยุทธศาสตร์การพัฒนาทางการศึกษา ศาสนาและการกีฬา
แผนงาน การศึกษา

ที่	โครงการ	วัตถุประสงค์	เป้าหมาย (ผลผลิตของ โครงการ)	งบประมาณ					ตัวชี้วัด (KPI)	ผลที่คาดว่าจะ ได้รับ	หน่วยงาน รับผิดชอบ หลัก
				๒๕๖๖ (บาท)	๒๕๖๗ (บาท)	๒๕๖๘ (บาท)	๒๕๖๙ (บาท)	๒๕๗๐ (บาท)			
๑๐	โครงการ ส่งเสริม. ศักยภาพการ จัด การศึกษา ท้องถิ่น	เพื่อส่งเสริม ศักยภาพ การจัด การศึกษา ท้องถิ่น	ส่งเสริมศักยภาพการ จัดการศึกษาท้องถิ่น	๓๐,๐๐๐	๓๐,๐๐๐	๓๐,๐๐๐	๓๐,๐๐๐	๓๐,๐๐๐	บุคลากรครู ได้รับความรู้ เพิ่มขึ้น	-การจัดการ ศึกษาดีขึ้น -คุณภาพการ เรียนการสอน ดีขึ้น -บุคลากรครูมี ประสิทธิภาพ มากยิ่งขึ้น	กอง การศึกษา

รายละเอียดโครงการพัฒนา
แผนพัฒนาท้องถิ่น (๒๕๖๖-๒๕๗๐)
องค์การบริหารส่วนตำบลเหล่าพรวน

ก.ยุทธศาสตร์จังหวัดที่ ๒ การพัฒนาคน หมู่บ้าน ชุมชน ให้มีคุณภาพ มั่นคง เข้มแข็ง และทันสมัย ตามหลักปรัชญาเศรษฐกิจพอเพียง
ข.ยุทธศาสตร์การพัฒนาของ อปท.ในเขตจังหวัด ๒. ส่งเสริมการศึกษา ศาสนา อนุรักษ์ประเพณี วัฒนธรรมและภูมิปัญญาท้องถิ่น
ยุทธศาสตร์การพัฒนาด้านการศึกษา ศาสนาและการกีฬา
แผนงาน การศึกษา

ที่	โครงการ	วัตถุประสงค์	เป้าหมาย (ผลผลิตของ โครงการ)	งบประมาณ					ตัวชี้วัด (KPI)	ผลที่คาดว่าจะ ได้รับ	หน่วยงาน รับผิดชอบ หลัก
				๒๕๖๖ (บาท)	๒๕๖๗ (บาท)	๒๕๖๘ (บาท)	๒๕๖๙ (บาท)	๒๕๗๐ (บาท)			
๑๑	โครงการทักษะ ศึกษาแหล่ง เรียนรู้ นอก สถานที่ของ ศูนย์พัฒนาเด็ก เล็ก	-เพื่อให้เด็ก นักเรียนได้ เรียนรู้ นวัตกรรมจาก แหล่งเรียนรู้ นอกสถานที่ -เพื่อให้เด็ก เกิดทักษะ ความคิด สร้างสรรค์ เกิดความ ผูกพันระหว่าง ครู ผู้ปกครอง	-จัดทัศนศึกษาดูงาน นอกสถานที่ -ค่าป้าย -ค่าอาหารว่างพร้อม เครื่องดื่ม ค่าอาหาร -ค่าวัสดุอุปกรณ์ -ค่าวิทยากร -ค่าของที่ระลึก จำนวน ผู้เข้าร่วม โครงการ ๘๐ คน	๓๐,๐๐๐	๓๐,๐๐๐	๓๐,๐๐๐	๓๐,๐๐๐	๓๐,๐๐๐	จำนวนผู้เข้าร่วม โครงการ ๘๐ คน	-เด็กได้รับ ประสบการณ์ ใหม่ ๆ ทำให้ เด็กได้รับ ความรู้จาก การศึกษาดู งาน -ครูผู้ปกครอง เด็ก ได้มี กิจกรรม ร่วมกัน	กอง การศึกษา

รายละเอียดโครงการพัฒนา
แผนพัฒนาท้องถิ่น (๒๕๖๖-๒๕๗๐)
องค์การบริหารส่วนตำบลเหล่าพรวน

ก.ยุทธศาสตร์จังหวัดที่ ๒ การพัฒนาคน หมู่บ้าน ชุมชน ให้มีคุณภาพ มั่นคง เข้มแข็ง และทันสมัย ตามหลักปรัชญาเศรษฐกิจพอเพียง
ข.ยุทธศาสตร์การพัฒนาของ อปท.ในเขตจังหวัด ๒. ส่งเสริมการศึกษา ศาสนา อนุรักษ์ประเพณี วัฒนธรรมและภูมิปัญญาท้องถิ่น
ยุทธศาสตร์การพัฒนาด้านการศึกษา ศาสนาและการกีฬา
แผนงาน การศึกษา

ที่	โครงการ	วัตถุประสงค์	เป้าหมาย (ผลผลิตของ โครงการ)	งบประมาณ					ตัวชี้วัด (KPI)	ผลที่คาดว่าจะ ได้รับ	หน่วยงาน รับผิดชอบ หลัก
				๒๕๖๖ (บาท)	๒๕๖๗ (บาท)	๒๕๖๘ (บาท)	๒๕๖๙ (บาท)	๒๕๗๐ (บาท)			
๑๒	โครงการ ส่งเสริม พัฒนาการเด็ก ศูนย์พัฒนาเด็ก เล็ก	-เพื่อส่งเสริม และพัฒนา เด็กให้เกิด ความพร้อม ทั้ง ๔ ด้าน -ส่งเสริม และพัฒนา สิ่งแวดล้อม ต่อการ พัฒนา สุขภาพเด็ก	-จัดกิจกรรมส่งเสริม พัฒนาการเรียนรู้ ของเด็ก -คำวิทยากร -ค่าวัสดุ/อุปกรณ์ -ค่าอาหารว่างพร้อม เครื่องดื่ม / ค่าอาหาร -ค่าป้าย ผู้เข้าร่วมโครงการ จำนวน ๘๐ คน	๒๐,๐๐๐	๒๐,๐๐๐	๒๐,๐๐๐	๒๐,๐๐๐	๒๐,๐๐๐	เด็ก ครูผู้ดูแล เด็ก และ ผู้ปกครอง จำนวน ๘๐ คน	เด็ก ครูผู้ดูแล เด็ก และ ผู้ปกครอง ได้รับการ พัฒนาความ พร้อมทั้ง ๔ ด้าน สิ่งแวดล้อม เอื้อต่อการ พัฒนาสุขภาพ	กอง การศึกษา

รายละเอียดโครงการพัฒนา
แผนพัฒนาท้องถิ่น (๒๕๖๖-๒๕๗๐)
องค์การบริหารส่วนตำบลเหล่าพรวน

ก.ยุทธศาสตร์จังหวัดที่ ๒ การพัฒนาคน หมู่บ้าน ชุมชน ให้มีคุณภาพ มั่นคง เข้มแข็ง และทันสมัย ตามหลักปรัชญาเศรษฐกิจพอเพียง
ข.ยุทธศาสตร์การพัฒนาของ อปท.ในเขตจังหวัด ๒. ส่งเสริมการศึกษา ศาสนา อนุรักษ์ประเพณี วัฒนธรรมและภูมิปัญญาท้องถิ่น
ยุทธศาสตร์การพัฒนาทางการศึกษา ศาสนาและการกีฬา
แผนงาน ก่อนวัยเรียนและประถมศึกษา

ที่	โครงการ	วัตถุประสงค์	เป้าหมาย (ผลผลิตของ โครงการ)	งบประมาณ					ตัวชี้วัด (KPI)	ผลที่คาดว่าจะ ได้รับ	หน่วยงาน รับผิดชอบ หลัก
				๒๕๖๖ (บาท)	๒๕๖๗ (บาท)	๒๕๖๘ (บาท)	๒๕๖๙ (บาท)	๒๕๗๐ (บาท)			
๑๓	โครงการ สนับสนุนค่า กิจกรรมพัฒนา ผู้เรียน	เพื่อส่งเสริม ทักษะแก่ ผู้เรียน	สนับสนุนค่ากิจกรรม พัฒนาผู้เรียน (เงินจัดสรร กรม ส่งเสริมฯ) จำนวนเด็ก ๘๐ คน	๓๔,๔๐๐	๓๔,๔๐๐	๓๔,๔๐๐	๓๔,๔๐๐	๓๔,๔๐๐	จำนวนผู้เรียน	เด็กเล็กมี พัฒนาการที่ดี ขึ้น	กอง การศึกษา

รายละเอียดโครงการพัฒนา
แผนพัฒนาท้องถิ่น (๒๕๖๖-๒๕๗๐)
องค์การบริหารส่วนตำบลเหล่าพรวน

ก.ยุทธศาสตร์จังหวัดที่ ๒ การพัฒนาคน หมู่บ้าน ชุมชน ให้มีคุณภาพ มั่นคง เข้มแข็ง และทันสมัย ตามหลักปรัชญาเศรษฐกิจพอเพียง
ข.ยุทธศาสตร์การพัฒนาของ อปท.ในเขตจังหวัด ๒. ส่งเสริมการศึกษา ศาสนา อนุรักษ์ประเพณี วัฒนธรรมและภูมิปัญญาท้องถิ่น
ยุทธศาสตร์การพัฒนาด้านการศึกษา ศาสนาและการกีฬา
แผนงาน ก่อนวัยเรียนและประถมศึกษา

ที่	โครงการ	วัตถุประสงค์	เป้าหมาย (ผลผลิตของ โครงการ)	งบประมาณ					ตัวชี้วัด (KPI)	ผลที่คาดว่าจะ ได้รับ	หน่วยงาน รับผิดชอบ หลัก
				๒๕๖๖ (บาท)	๒๕๖๗ (บาท)	๒๕๖๘ (บาท)	๒๕๖๙ (บาท)	๒๕๗๐ (บาท)			
๑๔	โครงการ สนับสนุนค่า เครื่องแบบ นักเรียน	เพื่อให้เด็กมี เครื่องแบบ ใส่	สนับสนุนค่า เครื่องแบบนักเรียน (เงินจัดสรร กรม ส่งเสริมฯ) จำนวนเด็ก ๘๐ คน	๒๔,๐๐๐	๒๔,๐๐๐	๒๔,๐๐๐	๒๔,๐๐๐	๒๔,๐๐๐	จำนวนนักเรียน	เด็กเล็กมี เครื่องแบบใส่ ครบทุกคน	กอง การศึกษา

รายละเอียดโครงการพัฒนา
แผนพัฒนาท้องถิ่น (๒๕๖๖-๒๕๗๐)
องค์การบริหารส่วนตำบลเหล่าพรวน

ก.ยุทธศาสตร์จังหวัดที่ ๒ การพัฒนาคน หมู่บ้าน ชุมชน ให้มีคุณภาพ มั่นคง เข้มแข็ง และทันสมัย ตามหลักปรัชญาเศรษฐกิจพอเพียง
ข.ยุทธศาสตร์การพัฒนาของ อปท.ในเขตจังหวัด ๒. ส่งเสริมการศึกษา ศาสนา อนุรักษ์ประเพณี วัฒนธรรมและภูมิปัญญาท้องถิ่น
ยุทธศาสตร์การพัฒนาด้านการศึกษา ศาสนาและการกีฬา
แผนงาน ก่อนวัยเรียนและประถมศึกษา

ที่	โครงการ	วัตถุประสงค์	เป้าหมาย (ผลผลิตของ โครงการ)	งบประมาณ					ตัวชี้วัด (KPI)	ผลที่คาดว่าจะ ได้รับ	หน่วยงาน รับผิดชอบ หลัก
				๒๕๖๖ (บาท)	๒๕๖๗ (บาท)	๒๕๖๘ (บาท)	๒๕๖๙ (บาท)	๒๕๗๐ (บาท)			
๑๕	โครงการ สนับสนุนค่า จัดการเรียน การสอน (ราย หัว)	เพื่อให้เด็กมี ทักษะใน การเรียนรู้ที่ดี	สนับสนุนค่าจัดการ เรียนการสอน (เงินจัดสรร กรม ส่งเสริมฯ) ๘๐คน	๑๓๖,๐๐๐	๑๓๖,๐๐๐	๑๓๖,๐๐๐	๑๓๖,๐๐๐	๑๓๖,๐๐๐	จำนวนเด็ก นักเรียน	เด็กมีการเรียน ที่ดีขึ้น	กอง การศึกษา
๑๖	โครงการ สนับสนุนค่า หนังสือเรียน	เพื่อให้เด็กมี ทักษะใน การเรียนรู้ที่ดี	สนับสนุนค่าหนังสือ เรียน(เงินจัดสรร กรมส่งเสริมฯ) จำนวนเด็ก ๘๐ คน	๑๖,๐๐๐	๑๖,๐๐๐	๑๖,๐๐๐	๑๖,๐๐๐	๑๖,๐๐๐	จำนวนเด็ก นักเรียน	เด็กมีการเรียน ที่ดีขึ้น	กอง การศึกษา

รายละเอียดโครงการพัฒนา
แผนพัฒนาท้องถิ่น (๒๕๖๖-๒๕๗๐)
องค์การบริหารส่วนตำบลเหล่าพรวน

ก.ยุทธศาสตร์จังหวัดที่ ๒ การพัฒนาคน หมู่บ้าน ชุมชน ให้มีคุณภาพ มั่นคง เข้มแข็ง และทันสมัย ตามหลักปรัชญาเศรษฐกิจพอเพียง
ข.ยุทธศาสตร์การพัฒนาของ อปท.ในเขตจังหวัด ๒. ส่งเสริมการศึกษา ศาสนา อนุรักษ์ประเพณี วัฒนธรรมและภูมิปัญญาท้องถิ่น
ยุทธศาสตร์การพัฒนาด้านการศึกษา ศาสนาและการกีฬา
แผนงาน ก่อนวัยเรียนและประถมศึกษา

ที่	โครงการ	วัตถุประสงค์	เป้าหมาย (ผลผลิตของ โครงการ)	งบประมาณ					ตัวชี้วัด (KPI)	ผลที่คาดว่าจะ ได้รับ	หน่วยงาน รับผิดชอบ หลัก
				๒๕๖๖ (บาท)	๒๕๖๗ (บาท)	๒๕๖๘ (บาท)	๒๕๖๙ (บาท)	๒๕๗๐ (บาท)			
๑๗	สนับสนุนค่า อุปกรณ์การ เรียน	เพื่อให้เด็กมี ทักษะใน การเรียนรู้ที่ดี	สนับสนุนค่าอุปกรณ์ การเรียน(เงินจัดสรร กรมส่งเสริมฯ) จำนวนเด็ก ๘๐ คน	๑๖,๐๐๐	๑๖,๐๐๐	๑๖,๐๐๐	๑๖,๐๐๐	๑๖,๐๐๐	จำนวนเด็ก นักเรียน	เด็กมีการเรียน ที่ดีขึ้น	กอง การศึกษา

รายละเอียดโครงการพัฒนา
แผนพัฒนาท้องถิ่น (๒๕๖๖-๒๕๗๐)
องค์การบริหารส่วนตำบลเหล่าพรวน

ก.ยุทธศาสตร์จังหวัดที่ ๒ การพัฒนาคน หมู่บ้าน ชุมชน ให้มีคุณภาพ มั่นคง เข้มแข็ง และทันสมัย ตามหลักปรัชญาเศรษฐกิจพอเพียง
ข.ยุทธศาสตร์การพัฒนาของ อปท.ในเขตจังหวัด ๒. ส่งเสริมการศึกษา ศาสนา อนุรักษ์ประเพณี วัฒนธรรมและภูมิปัญญาท้องถิ่น
ยุทธศาสตร์การพัฒนาด้านการศึกษา ศาสนาและการกีฬา
แผนงาน การศึกษา

ที่	โครงการ	วัตถุประสงค์	เป้าหมาย (ผลผลิตของ โครงการ)	งบประมาณ					ตัวชี้วัด (kPI)	ผลที่คาดว่าจะ ได้รับ	หน่วยงาน รับผิดชอบ หลัก
				๒๕๖๖ (บาท)	๒๕๖๗ (บาท)	๒๕๖๘ (บาท)	๒๕๖๙ (บาท)	๒๕๗๐ (บาท)			
๑๘	โครงการจัดงาน วันเด็กแห่งชาติ	๑.เพื่อกระตุ้น ให้เด็กและ เยาวชนได้ ตระหนักถึง ความสำคัญ ของตนเองรู้ หน้าที่เป็นคน ดีมีคุณธรรม ๒.เพื่อให้เด็ก และเยาวชนได้ แสดงออก อย่าง สร้างสรรค์ มีความพร้อม ตามวัยที่ เหมาะสม	-จัดกิจกรรมให้เด็ก และเยาวชนทำ กิจกรรมร่วมกัน เช่น แข่งขันทักษะ วิชาการ -จัดแข่งขันเกมส์ ทายปัญหา จัดการ แสดงบนเวที เด็ก เยาวชนและ ประชาชน ในพื้นที่ ตำบลเหล่าพรวน จำนวน ๒๐๐ คน	๓๐,๐๐๐	๓๐,๐๐๐	๓๐,๐๐๐	๓๐,๐๐๐	๓๐,๐๐๐	จำนวนเด็กที่เข้า ร่วมโครงการ	เด็กและ เยาวชน ตระหนักถึง ความสำคัญ ของตนเอง ทำ ประโยชน์ ต่อตนเองและ สังคม	กอง การศึกษา

รายละเอียดโครงการพัฒนา
แผนพัฒนาท้องถิ่น (๒๕๖๖-๒๕๗๐)
องค์การบริหารส่วนตำบลเหล่าพรวน

ก.ยุทธศาสตร์จังหวัดที่ ๒ การพัฒนาคน หมู่บ้าน ชุมชน ให้มีคุณภาพ มั่นคง เข้มแข็ง และทันสมัย ตามหลักปรัชญาเศรษฐกิจพอเพียง
ข.ยุทธศาสตร์การพัฒนาของ อปท.ในเขตจังหวัด ๒. ส่งเสริมการศึกษา ศาสนา อนุรักษ์ประเพณี วัฒนธรรมและภูมิปัญญาท้องถิ่น
ยุทธศาสตร์การพัฒนาทางการศึกษา ศาสนาและการกีฬา
แผนงาน การศึกษา

ที่	โครงการ	วัตถุประสงค์	เป้าหมาย (ผลผลิตของ โครงการ)	งบประมาณ					ตัวชี้วัด (KPI)	ผลที่คาดว่าจะ ได้รับ	หน่วยงาน รับผิดชอบ หลัก
				๒๕๖๖ (บาท)	๒๕๖๗ (บาท)	๒๕๖๘ (บาท)	๒๕๖๙ (บาท)	๒๕๗๐ (บาท)			
๑๙	อุดหนุน สำนักงาน ปกครองจังหวัด อำนาจเจริญ	เพื่อส่งเสริม สนับสนุน การจัดงาน ประเพณี/ วัฒนธรรม	-สนับสนุน งบประมาณ งาน ประเพณีฮีตสิบสอง และงานประจำปี จังหวัดอำนาจเจริญ ประจำปี	๑๐,๐๐๐	๑๐,๐๐๐	๑๐,๐๐๐	๑๐,๐๐๐	๑๐,๐๐๐	-จำนวน ผู้เข้าร่วม โครงการ	งานประเพณี ฮีตสิบสอง ได้รับการ อนุรักษ์สืบ ทอดต่อไป	กอง การศึกษา

รายละเอียดโครงการพัฒนา
แผนพัฒนาท้องถิ่น (๒๕๖๖-๒๕๗๐)
องค์การบริหารส่วนตำบลเหล่าพรวน

ก.ยุทธศาสตร์จังหวัดที่ ๒ การพัฒนาคน หมู่บ้าน ชุมชน ให้มีคุณภาพ มั่นคง เข้มแข็ง และทันสมัย ตามหลักปรัชญาเศรษฐกิจพอเพียง
ข.ยุทธศาสตร์การพัฒนาของ อปท.ในเขตจังหวัด ๒. ส่งเสริมการศึกษา ศาสนา อนุรักษ์ประเพณี วัฒนธรรมและภูมิปัญญาท้องถิ่น
ยุทธศาสตร์การพัฒนาทางการศึกษา ศาสนาและการกีฬา
แผนงาน การศึกษา

ที่	โครงการ	วัตถุประสงค์	เป้าหมาย (ผลผลิตของ โครงการ)	งบประมาณ					ตัวชี้วัด (kPI)	ผลที่คาดว่าจะ ได้รับ	หน่วยงาน รับผิดชอบ หลัก
				๒๕๖๖ (บาท)	๒๕๖๗ (บาท)	๒๕๖๘ (บาท)	๒๕๖๙ (บาท)	๒๕๗๐ (บาท)			
๒๐	อุดหนุน สำนักงาน เลขานุการสภา วัฒนธรรม อำเภอเมือง อำนาจเจริญ	-เพื่อเป็นการ เฉลิมพระ เกียรติ แต่ สมเด็จพระ กนิษฐาธิราช เจ้ากรมสมเด็จพระ เทพ รัตนราชสุดาฯ สยามบรมราช กุมารี -เพื่อสร้าง จิตสำนึก ในการอนุรักษ์ ศิลปวัฒนธรรม ไทย	สนับสนุน งบประมาณตาม โครงการวันอนุรักษ์ มรดกไทย เฉลิมพระ เกียรติสมเด็จพระ กนิษฐาธิราชเจ้ากรม สมเด็จพระเทพ รัตนราชสุดาฯสยาม บรมราชกุมารี ประจำปี	๒๐,๐๐๐	๒๐,๐๐๐	๒๐,๐๐๐	๒๐,๐๐๐	๒๐,๐๐๐	จำนวน ผู้เข้าร่วม โครงการ	-ประชาชนมี ส่วนร่วมในการ เทิดทูนสถาบัน ชาติ ศาสนา และ พระมหากษัตริย์ -มรดกไทยได้รับ การอนุรักษ์ สืบ ทอดต่อไป	กอง การศึกษา

รายละเอียดโครงการพัฒนา
แผนพัฒนาท้องถิ่น (๒๕๖๖-๒๕๗๐)
องค์การบริหารส่วนตำบลเหล่าพรวน

ก.ยุทธศาสตร์จังหวัดที่ ๒ การพัฒนาคน หมู่บ้าน ชุมชน ให้มีคุณภาพ มั่นคง เข้มแข็ง และทันสมัย ตามหลักปรัชญาเศรษฐกิจพอเพียง
ข.ยุทธศาสตร์การพัฒนาของ อปท.ในเขตจังหวัด ๒. ส่งเสริมการศึกษา ศาสนา อนุรักษ์ประเพณี วัฒนธรรมและภูมิปัญญาท้องถิ่น
ยุทธศาสตร์พัฒนาด้านการศึกษา ศาสนาและการกีฬา
แผนงาน การศึกษา

ที่	โครงการ	วัตถุประสงค์	เป้าหมาย (ผลผลิตของ โครงการ)	งบประมาณ					ตัวชี้วัด (KPI)	ผลที่คาดว่าจะ ได้รับ	หน่วยงาน รับผิดชอบ หลัก
				๒๕๖๖ (บาท)	๒๕๖๗ (บาท)	๒๕๖๘ (บาท)	๒๕๖๙ (บาท)	๒๕๗๐ (บาท)			
๒๑	อุดหนุน โรงเรียนบ้าน หนองบัวสงยาง	เพื่อ สนับสนุน งบประมาณ ตาม โครงการ	สนับสนุน งบประมาณตาม โครงการ	๒๐,๐๐๐	๒๐,๐๐๐	๒๐,๐๐๐	๒๐,๐๐๐	๒๐,๐๐๐	จำนวนเด็ก นักเรียนที่เข้า ร่วมโครงการ	นักเรียนมี ระเบียบ มี วินัยเป็นผู้มีจิต อาสา	กอง การศึกษา
๒๒	อุดหนุน โรงเรียนเหล่า พรวนป่ากุงโนน สว่าง	เพื่อ สนับสนุน งบประมาณ ตาม โครงการ	สนับสนุน งบประมาณตาม โครงการ	๒๐,๐๐๐	๒๐,๐๐๐	๒๐,๐๐๐	๒๐,๐๐๐	๒๐,๐๐๐	จำนวนเด็ก นักเรียนที่เข้า ร่วมโครงการ	นักเรียนมี ระเบียบ มี วินัยเป็นผู้มีจิต อาสา	กอง การศึกษา

รายละเอียดโครงการพัฒนา
แผนพัฒนาท้องถิ่น (๒๕๖๖-๒๕๗๐)
องค์การบริหารส่วนตำบลเหล่าพรวน

ก.ยุทธศาสตร์จังหวัดที่ ๒ การพัฒนาคน หมู่บ้าน ชุมชน ให้มีคุณภาพ มั่นคง เข้มแข็ง และทันสมัย ตามหลักปรัชญาเศรษฐกิจพอเพียง
ข.ยุทธศาสตร์การพัฒนาของ อปท.ในเขตจังหวัด ๒. ส่งเสริมการศึกษา ศาสนา อนุรักษ์ประเพณี วัฒนธรรมและภูมิปัญญาท้องถิ่น
ยุทธศาสตร์การพัฒนาด้านการศึกษา ศาสนาและการกีฬา
แผนงาน การศึกษา

ที่	โครงการ	วัตถุประสงค์	เป้าหมาย (ผลผลิตของ โครงการ)	งบประมาณ					ตัวชี้วัด (kPI)	ผลที่คาดว่าจะ ได้รับ	หน่วยงาน รับผิดชอบ หลัก
				๒๕๖๖ (บาท)	๒๕๖๗ (บาท)	๒๕๖๘ (บาท)	๒๕๖๙ (บาท)	๒๕๗๐ (บาท)			
๒๓	อุดหนุน โรงเรียนคำปอ แก้วคำไหล	เพื่อ สนับสนุน งบประมาณ ตาม โครงการ	สนับสนุน งบประมาณตาม โครงการ	๒๐,๐๐๐	๒๐,๐๐๐	๒๐,๐๐๐	๒๐,๐๐๐	๒๐,๐๐๐	จำนวนเด็ก นักเรียนที่เข้า ร่วมโครงการ	นักเรียนมี ระเบียบ มี วินัยเป็นผู้มีจิต อาสา	กอง การศึกษา
๒๔	โครงการ ประเมินภายใน ศูนย์พัฒนาเด็ก เล็ก	-เพื่อพัฒนาระบบ ประกันคุณภาพ ภายใน สถานศึกษาให้ เป็นไปตาม ตัวชี้วัดที่กำหนด -เพื่อเตรียมความ พร้อมรับการ ประเมินคุณภาพ ภายนอก	สนับสนุน งบประมาณให้ครู และนักเรียนได้รับ การประเมินให้มี คุณภาพตาม มาตรฐานการศึกษา	๒๐,๐๐๐	๒๐,๐๐๐	๒๐,๐๐๐	๒๐,๐๐๐	๒๐,๐๐๐	ศพด.สังกัด อบต.เหล่า พรวน ๒ ศูนย์	ศพด.ผ่านการ ประเมินตาม มาตรฐาน ภายใน	กอง การศึกษา

รายละเอียดโครงการพัฒนา
แผนพัฒนาท้องถิ่น (๒๕๖๖-๒๕๗๐)
องค์การบริหารส่วนตำบลเหล่าพรวน

ก.ยุทธศาสตร์จังหวัดที่ ๒ การพัฒนาคน หมู่บ้าน ชุมชน ให้มีคุณภาพ มั่นคง เข้มแข็ง และทันสมัย ตามหลักปรัชญาเศรษฐกิจพอเพียง
ข.ยุทธศาสตร์การพัฒนาของ อปท.ในเขตจังหวัด ๒. ส่งเสริมการศึกษา ศาสนา อนุรักษ์ประเพณี วัฒนธรรมและภูมิปัญญาท้องถิ่น
ยุทธศาสตร์การพัฒนาด้านการศึกษา ศาสนาและการกีฬา
แผนงาน การศึกษา

ที่	โครงการ	วัตถุประสงค์	เป้าหมาย (ผลผลิตของ โครงการ)	งบประมาณ					ตัวชี้วัด (KPI)	ผลที่คาดว่าจะ ได้รับ	หน่วยงาน รับผิดชอบ หลัก
				๒๕๖๖ (บาท)	๒๕๖๗ (บาท)	๒๕๖๘ (บาท)	๒๕๖๙ (บาท)	๒๕๗๐ (บาท)			
๒๕	โครงการ ติดตามนิเทศน์ ศูนย์พัฒนาเด็ก เล็ก	-เพื่อติดตาม พัฒนางาน ของ ศพด. -เพื่อเสนอ แนะนำการ ปฏิบัติงาน ของครู ศพด.	ครูได้รับแนวคิด วิธีการในการจัดการ เรียนการสอนใน รูปแบบต่างๆให้เกิด ประสิทธิภาพและ ประสิทธิผลต่อ ผู้เรียน	๒๐,๐๐๐	๒๐,๐๐๐	๒๐,๐๐๐	๒๐,๐๐๐	๒๐,๐๐๐	ศพด. สังกัด อบต.เหล่า พรวน ๒ ศูนย์	ครูได้รับการ นิเทศน์งาน การจัดการ เรียนการสอน ให้มี ประสิทธิภาพ ตรงตาม หลักสูตรการ จัดการเรียนรู้ สำหรับเด็ก ปฐมวัย	กอง การศึกษา

รายละเอียดโครงการพัฒนา
แผนพัฒนาท้องถิ่น (๒๕๖๖-๒๕๗๐)
องค์การบริหารส่วนตำบลเหล่าพรวน

ก.ยุทธศาสตร์จังหวัดที่ ๒ การพัฒนาคน หมู่บ้าน ชุมชน ให้มีคุณภาพ มั่นคง เข้มแข็ง และทันสมัย ตามหลักปรัชญาเศรษฐกิจพอเพียง
ข.ยุทธศาสตร์การพัฒนาของ อปท.ในเขตจังหวัด ๒. ส่งเสริมการศึกษา ศาสนา อนุรักษ์ประเพณี วัฒนธรรมและภูมิปัญญาท้องถิ่น
ยุทธศาสตร์การพัฒนาด้านการศึกษา ศาสนาและการกีฬา
แผนงาน การศาสนาวัฒนธรรมและนันทนาการ

ที่	โครงการ	วัตถุประสงค์	เป้าหมาย (ผลผลิตของ โครงการ)	งบประมาณ					ตัวชี้วัด (KPI)	ผลที่คาดว่าจะ ได้รับ	หน่วยงาน รับผิดชอบ หลัก
				๒๕๖๖ (บาท)	๒๕๖๗ (บาท)	๒๕๖๘ (บาท)	๒๕๖๙ (บาท)	๒๕๗๐ (บาท)			
๒๖	โครงการ แข่งขันกีฬา สร้างสามัคคี ห่างไกลยาเสพติด	๑.เพื่อส่งเสริม ให้เด็ก เยาวชน และ ประชาชน หันมาเล่นกีฬา และมีความ สามัคคีในหมู่ คณะ ๒.เพื่อให้ เยาวชนและ ประชาชน ห่างไกลยาเสพติด มีน้ำใจเป็น นักกีฬา รู้แพ้ รู้ชนะ รู้อภัย	จัดการแข่งขันกีฬา ประชาชนในพื้นที่ ตำบล เหล่าพรวน ดังนี้ -ฟุตบอล -วอลเลย์บอล -ตะกร้อ -เปตอง -กีฬาพื้นบ้าน ประชาชนที่เข้าร่วม โครงการ จำนวน ๕๐๐ คน	๑๐๐,๐๐๐	๑๐๐,๐๐๐	๑๐๐,๐๐๐	๑๐๐,๐๐๐	๑๐๐,๐๐๐	-ร้อยละความพึง พอใจของ ประชาชนใน ตำบลเหล่า พรวนที่เข้าร่วม โครงการ	เกิดความ สามัคคีใช้เวลา ว่างให้เกิด ประโยชน์ มี น้ำใจเป็น นักกีฬา	กอง การศึกษา

รายละเอียดโครงการพัฒนา
แผนพัฒนาท้องถิ่น (๒๕๖๖-๒๕๗๐)
องค์การบริหารส่วนตำบลเหล่าพรวน

ก.ยุทธศาสตร์จังหวัดที่ ๒ การพัฒนาคน หมู่บ้าน ชุมชน ให้มีคุณภาพ มั่นคง เข้มแข็ง และทันสมัย ตามหลักปรัชญาเศรษฐกิจพอเพียง
ข.ยุทธศาสตร์การพัฒนาของ อปท.ในเขตจังหวัด ๒. ส่งเสริมการศึกษา ศาสนา อนุรักษ์ประเพณี วัฒนธรรมและภูมิปัญญาท้องถิ่น
ยุทธศาสตร์การพัฒนาทางการศึกษา ศาสนาและการกีฬา
แผนงาน การศาสนาวัฒนธรรมและนันทนาการ

ที่	โครงการ	วัตถุประสงค์	เป้าหมาย (ผลผลิตของ โครงการ)	งบประมาณ					ตัวชี้วัด (KPI)	ผลที่คาดว่าจะ ได้รับ	หน่วยงาน รับผิดชอบ หลัก
				๒๕๖๖ (บาท)	๒๕๖๗ (บาท)	๒๕๖๘ (บาท)	๒๕๖๙ (บาท)	๒๕๗๐ (บาท)			
๒๗	โครงการ แข่งขันกีฬา ศูนย์พัฒนาเด็ก เล็ก “พื้นน้ำนม เกมส์”	เพื่อส่งเสริม ให้เด็กเป็นผู้ มีระเบียบ วินัย ความ สามัคคี อดทน ปฏิบัติตาม กฎ กติกา ข้อตกลง	จัดการแข่งขันกีฬา ของเด็กศูนย์พัฒนา เด็กเล็กตำบลเหล่า พรวน จำนวน ๒ ศูนย์ -ฟุตบอลเด็กเล็ก -กีฬาพื้นบ้าน ผู้เข้าร่วมโครงการ ๑๒๐ คน	๓๐,๐๐๐	๓๐,๐๐๐	๓๐,๐๐๐	๓๐,๐๐๐	๓๐,๐๐๐	เด็ก ครูผู้ดูแล เด็ก และ ผู้ปกครอง จำนวน ๑๒๐ คน	เด็กมีระเบียบ วินัย ความ สามัคคี อดทน การปฏิบัติ ตามกติกา ข้อตกลง	กอง การศึกษา

รายละเอียดโครงการพัฒนา
แผนพัฒนาท้องถิ่น (๒๕๖๖-๒๕๗๐)
องค์การบริหารส่วนตำบลเหล่าพรวน

ก.ยุทธศาสตร์จังหวัดที่ ๒ การพัฒนาคน หมู่บ้าน ชุมชน ให้มีคุณภาพ มั่นคง เข้มแข็ง และทันสมัย ตามหลักปรัชญาเศรษฐกิจพอเพียง
ข.ยุทธศาสตร์การพัฒนาของ อปท.ในเขตจังหวัด ๒. ส่งเสริมการศึกษา ศาสนา อนุรักษ์ประเพณี วัฒนธรรมและภูมิปัญญาท้องถิ่น
ยุทธศาสตร์การพัฒนาทางการศึกษา ศาสนาและการกีฬา
แผนงาน การศาสนาวัฒนธรรมและนันทนาการ

ที่	โครงการ	วัตถุประสงค์	เป้าหมาย (ผลผลิตของ โครงการ)	งบประมาณ					ตัวชี้วัด (KPI)	ผลที่คาดว่าจะ ได้รับ	หน่วยงาน รับผิดชอบ หลัก
				๒๕๖๖ (บาท)	๒๕๖๗ (บาท)	๒๕๖๘ (บาท)	๒๕๖๙ (บาท)	๒๕๗๐ (บาท)			
๒๘	โครงการสัปดาห์ ส่งเสริม พระพุทธศาสนา เนื่องในวัน วิสาขบูชา	- เพื่อส่งเสริมให้ เด็ก เยาวชน ประชาชนได้เข้าถึง คุณธรรมจริยธรรม ของพระพุทธ ศาสนาในรูปแบบ กิจกรรม การบรรยาย ธรรม การแสดง ความสามารถในการ ฝึกฝน ได้เรียนรู้ และ เห็นความสำคัญของ วันสำคัญทางพุทธ ศาสนา - เพื่อสืบสาน วัฒนธรรมอันดีงาม	- กิจกรรมทำบุญตักบาตร/ ถวายภัตตาหารเพล - ฟังบรรยายธรรม - ทำความสะอาด ศาสนสถาน /บุรณะศาสน สถาน - ปลูกต้นไม้ - สรงน้ำพระวัดถ้ำแสง แก้ว - เวียนเทียน -เด็ก เยาวชน ประชาชน ในเขตพื้นที่ตำบลเหล่า พรวนและพื้นที่ใกล้เคียง	๒๐,๐๐๐	๒๐,๐๐๐	๒๐,๐๐๐	๒๐,๐๐๐	๒๐,๐๐๐	-ร้อยละของความ พึงพอใจของ ผู้เข้าร่วมกิจกรรม	- เด็ก เยาวชน ประชาชนได้เข้าถึง คุณธรรมจริยธรรม ของพระพุทธ เรียนรู้ และเห็น ความสำคัญของ วันสำคัญทางพุทธ ศาสนา - สืบสาน วัฒนธรรมอันดี งามให้คงอยู่ -เป็นการทำนุบำรุง พระศาสนา	กองการศึกษา

รายละเอียดโครงการพัฒนา
แผนพัฒนาท้องถิ่น (๒๕๖๖-๒๕๗๐)
องค์การบริหารส่วนตำบลเหล่าพรวน

ก.ยุทธศาสตร์จังหวัดที่ ๒ การพัฒนาคน หมู่บ้าน ชุมชน ให้มีคุณภาพ มั่นคง เข้มแข็ง และทันสมัย ตามหลักปรัชญาเศรษฐกิจพอเพียง
ข.ยุทธศาสตร์การพัฒนาของ อปท.ในเขตจังหวัด ๒. ส่งเสริมการศึกษา ศาสนา อนุรักษ์ประเพณี วัฒนธรรมและภูมิปัญญาท้องถิ่น
ยุทธศาสตร์การพัฒนาทางการศึกษา ศาสนาและการกีฬา
แผนงาน การศาสนาวัฒนธรรมและนันทนาการ

ที่	โครงการ	วัตถุประสงค์	เป้าหมาย (ผลผลิตของ โครงการ)	งบประมาณ					ตัวชี้วัด (KPI)	ผลที่คาดว่าจะ ได้รับ	หน่วยงาน รับผิดชอบ หลัก
				๒๕๖๖ (บาท)	๒๕๖๗ (บาท)	๒๕๖๘ (บาท)	๒๕๖๙ (บาท)	๒๕๗๐ (บาท)			
๒๙	โครงการจัดงาน วันแม่แห่งชาติ	-เพื่อแสดง ความรักภักดี -เพื่อเฉลิม พระเกียรติ และน้อม รำลึกในพระ กรุณาธิคุณ ของสมเด็จพระนางเจ้า สิริกิติ์ฯ	-จัดกิจกรรมวันแม่ แห่งชาติ,แม่ดีเด่น -จัดพานพุ่มเฉลิม พระเกียรติ ลงนาม ถวายพระพร -ติดตั้งและตรา สัญลักษณ์ จำนวน ผู้เข้าร่วมโครงการ ๑๐๐ คน	๓๐,๐๐๐	๓๐,๐๐๐	๓๐,๐๐๐	๓๐,๐๐๐	๓๐,๐๐๐	-ร้อยละความพึง พอใจของ ประชาชนใน ตำบลเหล่า พรวนที่เข้าร่วม โครงการ	ประชาชนทุก หมู่เหล่าได้ แสดงออกถึง ความ จงรักภักดี	กอง การศึกษา

รายละเอียดโครงการพัฒนา
แผนพัฒนาท้องถิ่น (๒๕๖๖-๒๕๗๐)
องค์การบริหารส่วนตำบลเหล่าพรวน

ก.ยุทธศาสตร์จังหวัดที่ ๒ การพัฒนาคน หมู่บ้าน ชุมชน ให้มีคุณภาพ มั่นคง เข้มแข็ง และทันสมัย ตามหลักปรัชญาเศรษฐกิจพอเพียง
ข.ยุทธศาสตร์การพัฒนาของ อปท.ในเขตจังหวัด ๒. ส่งเสริมการศึกษา ศาสนา อนุรักษ์ประเพณี วัฒนธรรมและภูมิปัญญาท้องถิ่น
ยุทธศาสตร์การพัฒนาทางการศึกษา ศาสนาและการกีฬา
แผนงาน การศาสนาวัฒนธรรมและนันทนาการ

ที่	โครงการ	วัตถุประสงค์	เป้าหมาย (ผลผลิตของ โครงการ)	งบประมาณ					ตัวชี้วัด (KPI)	ผลที่คาดว่าจะ ได้รับ	หน่วยงาน รับผิดชอบ หลัก
				๒๕๖๖ (บาท)	๒๕๖๗ (บาท)	๒๕๖๘ (บาท)	๒๕๖๙ (บาท)	๒๕๗๐ (บาท)			
๓๐	โครงการค่ายสาน ฝืนน้องฉันทำได้ เยาวชนร่วมใจต้าน ภัยยาเสพติด	๑.เพื่อส่งเสริม ให้เด็กและ เยาวชน มีความ ประพฤติดี ประพฤติชอบ เป็นคนดีของ สังคม ๒.เพื่อให้เด็ก และเยาวชนใช้ เวลาว่างให้เกิด ประโยชน์ และ ห่างไกล ยาเสพติด	-จัดกิจกรรมอบรมให้ ความรู้เกี่ยวกับโทษของยา เสพติด -จัดกิจกรรมเข้าค่าย เด็กและเยาวชน จำนวน ๖๐ คน เป็นคนมีวินัยใน ตนเอง มีความรับผิดชอบ มีค่านิยมที่พึงประสงค์	๓๐,๐๐๐	๓๐,๐๐๐	๓๐,๐๐๐	๓๐,๐๐๐	๓๐,๐๐๐	-จำนวนเด็กและ เยาวชนที่ผ่านการ เข้าค่าย	เด็กและเยาวชนมี ความประพฤติ เหมาะสมกับวัย นำความรู้ที่ได้รับ ไปใช้ในชีวิต ประจำวัน	กองการศึกษา

รายละเอียดโครงการพัฒนา
แผนพัฒนาท้องถิ่น (๒๕๖๖-๒๕๗๐)
องค์การบริหารส่วนตำบลเหล่าพรวน

ก.ยุทธศาสตร์จังหวัดที่ ๒ การพัฒนาคน หมู่บ้าน ชุมชน ให้มีคุณภาพ มั่นคง เข้มแข็ง และทันสมัย ตามหลักปรัชญาเศรษฐกิจพอเพียง
ข.ยุทธศาสตร์การพัฒนาของ อปท.ในเขตจังหวัด ๒. ส่งเสริมการศึกษา ศาสนา อนุรักษ์ประเพณี วัฒนธรรมและภูมิปัญญาท้องถิ่น
ยุทธศาสตร์การพัฒนาทางการศึกษา ศาสนาและการกีฬา
แผนงาน การศาสนาวัฒนธรรมและนันทนาการ

ที่	โครงการ	วัตถุประสงค์	เป้าหมาย (ผลผลิตของ โครงการ)	งบประมาณ					ตัวชี้วัด (KPI)	ผลที่คาดว่าจะ ได้รับ	หน่วยงาน รับผิดชอบ หลัก
				๒๕๖๖ (บาท)	๒๕๖๗ (บาท)	๒๕๖๘ (บาท)	๒๕๖๙ (บาท)	๒๕๗๐ (บาท)			
๓๑	โครงการจัดทำ ฐานข้อมูลภูมิ ปัญญาท้องถิ่น	-เพื่อจัดทำ ฐานข้อมูล ภูมิปัญญา ท้องถิ่นของ ชุมชน เพื่อ เป็น ศูนย์กลาง ของข้อมูล เพื่อ เป็น แหล่งเรียนรู้ แก่ผู้สนใจ	-จัดกิจกรรมสัมมนา แลกเปลี่ยนเรียนรู้ สำรวจข้อมูล ภูมิ ปัญญาท้องถิ่นใน ด้านต่าง ๆ -ค่าป้าย -ค่าอาหารว่างพร้อม เครื่องดื่ม/อาหาร -ค่าวิทยากร -ค่าวัสดุ/อุปกรณ์ ผู้เข้าร่วมโครงการ ๕๐ คน	๒๐,๐๐๐	๒๐,๐๐๐	๒๐,๐๐๐	๒๐,๐๐๐	๒๐,๐๐๐	ผู้เข้าร่วม โครงการ ๕๐ คน	-ภูมิปัญญา ได้รับการสืบ ทอด	กอง การศึกษา

รายละเอียดโครงการพัฒนา
แผนพัฒนาท้องถิ่น (๒๕๖๖-๒๕๗๐)
องค์การบริหารส่วนตำบลเหล่าพรวน

ก.ยุทธศาสตร์จังหวัดที่ ๒ การพัฒนาคน หมู่บ้าน ชุมชน ให้มีคุณภาพ มั่นคง เข้มแข็ง และทันสมัย ตามหลักปรัชญาเศรษฐกิจพอเพียง
ข.ยุทธศาสตร์การพัฒนาของ อปท.ในเขตจังหวัด ๒. ส่งเสริมการศึกษา ศาสนา อนุรักษ์ประเพณี วัฒนธรรมและภูมิปัญญาท้องถิ่น
ยุทธศาสตร์การพัฒนาทางการศึกษา ศาสนาและการกีฬา
แผนงาน การศาสนาวัฒนธรรมและนันทนาการ

ที่	โครงการ	วัตถุประสงค์	เป้าหมาย (ผลผลิตของ โครงการ)	งบประมาณ					ตัวชี้วัด (KPI)	ผลที่คาดว่าจะ ได้รับ	หน่วยงาน รับผิดชอบ หลัก
				๒๕๖๖ (บาท)	๒๕๖๗ (บาท)	๒๕๖๘ (บาท)	๒๕๖๙ (บาท)	๒๕๗๐ (บาท)			
๓๒	โครงการ มัคคุเทศก์น้อย เพื่อการ ท่องเที่ยว	-เพื่อส่งเสริม การท่องเที่ยว ตำบลเหล่า พรวน -เพื่อให้เด็ก ใช้เวลาว่าง ให้เกิด ประโยชน์	-จัดอบรมมัคคุเทศก์ น้อยเพื่อการ ท่องเที่ยว -ค่าป้าย -ค่าอาหารว่างพร้อม เครื่องดื่ม/อาหาร -ค่าวิทยากร -ค่าวัสดุ/อุปกรณ์ เยาวชนเข้าร่วม โครงการ ๗๐คน	๒๐,๐๐๐	๒๐,๐๐๐	๒๐,๐๐๐	๒๐,๐๐๐	๒๐,๐๐๐	เยาวชน/เด็กเข้า ร่วมโครงการ ๗๐ คน	เยาวชน/เด็ก ใช้เวลาว่างให้ เกิดประโยชน์	กอง การศึกษา

รายละเอียดโครงการพัฒนา
แผนพัฒนาท้องถิ่น (๒๕๖๖-๒๕๗๐)
องค์การบริหารส่วนตำบลเหล่าพรวน

ก.ยุทธศาสตร์จังหวัดที่ ๒ การพัฒนาคน หมู่บ้าน ชุมชน ให้มีคุณภาพ มั่นคง เข้มแข็ง และทันสมัย ตามหลักปรัชญาเศรษฐกิจพอเพียง
ข.ยุทธศาสตร์การพัฒนาของ อปท.ในเขตจังหวัด ๒. ส่งเสริมการศึกษา ศาสนา อนุรักษ์ประเพณี วัฒนธรรมและภูมิปัญญาท้องถิ่น
ยุทธศาสตร์การพัฒนาด้านการศึกษา ศาสนาและการกีฬา
แผนงาน การศึกษา

ที่	โครงการ	วัตถุประสงค์	เป้าหมาย (ผลผลิตของ โครงการ)	งบประมาณ					ตัวชี้วัด (KPI)	ผลที่คาดว่าจะ ได้รับ	หน่วยงาน รับผิดชอบ หลัก
				๒๕๖๖ (บาท)	๒๕๖๗ (บาท)	๒๕๖๘ (บาท)	๒๕๖๙ (บาท)	๒๕๗๐ (บาท)			
๓๓	โครงการ ก่อสร้างสนาม สนามกีฬา ตำบลเหล่า พรวน	๑.เพื่อสร้าง สนามกีฬา เพื่อการออก กำลังกาย ๒. เพื่อเป็น การส่งเสริม การออก กำลังกาย สำหรับ ประชาชน ตำบลเหล่า พรวน	๑.สนามกีฬาจำนวน ๑ แห่ง (ตามแบบ อบต. กำหนด)	๒๐๐,๐๐๐	๒๐๐,๐๐๐	๒๐๐,๐๐๐	๒๐๐,๐๐๐	๒๐๐,๐๐๐	สนามกีฬาตำบล เหล่าพรวน ๑ แห่ง	มีสนามกีฬาใช้ ออกกำลังกาย สำหรับ เยาวชน ประชาชน ตำบลเหล่า พรวน	กอง การศึกษา (กองช่าง)

รายละเอียดโครงการพัฒนา
แผนพัฒนาท้องถิ่น (๒๕๖๖-๒๕๗๐)
องค์การบริหารส่วนตำบลเหล่าพรวน

ก.ยุทธศาสตร์จังหวัดที่ ๒ การพัฒนาคน หมู่บ้าน ชุมชน ให้มีคุณภาพ มั่นคง เข้มแข็ง และทันสมัย ตามหลักปรัชญาเศรษฐกิจพอเพียง
ข.ยุทธศาสตร์การพัฒนาของ อปท.ในเขตจังหวัด ๒. ส่งเสริมการศึกษา ศาสนา อนุรักษ์ประเพณี วัฒนธรรมและภูมิปัญญาท้องถิ่น
ยุทธศาสตร์การพัฒนาทางการศึกษา ศาสนาและการกีฬา
แผนงาน ก่อนวัยเรียนและประถมศึกษา

ที่	โครงการ	วัตถุประสงค์	เป้าหมาย (ผลผลิตของ โครงการ)	งบประมาณ					ตัวชี้วัด (KPI)	ผลที่คาดว่าจะ ได้รับ	หน่วยงาน รับผิดชอบ หลัก
				๒๕๖๖ (บาท)	๒๕๖๗ (บาท)	๒๕๖๘ (บาท)	๒๕๖๙ (บาท)	๒๕๗๐ (บาท)			
๓๔	ห นู นั อย มี อ สะอาด	๑.เพื่อเป็นการ กระตุ้นสร้าง ความตระหนัก และให้เด็กมี ความรู้ เกี่ยวกับการ ล้างมือ ๗ ขั้นตอน ๒. เพื่ อ เสริม สร้าง สุขอนามัยที่ดี และ ถูกต้อง แก่นักเรียน	๑.เด็ก ศูนย์พัฒนา เด็กเล็ก จำนวน ๘๐ คน ๒.เด็กมีจิตสำนึกรัก ความ สะอาด มี สุขภาพที่ แข็งแรง สามารถศึกษาเล่า เรียนได้โดยไม่ขาด ตอน	๑๐,๐๐๐	๑๐,๐๐๐	๑๐,๐๐๐	๑๐,๐๐๐	๑๐,๐๐๐	เด็กจำนวน ๘๐ คน	๑.สร้างนิสัย การล้างมือ ๒.เด็ก ๆ ได้รับ ความรู้ และ ส า ม า ร ถ ปฏิบัติได้อย่าง ถูกต้อง ๓.ลดการ เจ็บป่วยจาก โรคต่างๆ	กอง การศึกษา

รายละเอียดโครงการพัฒนา
แผนพัฒนาท้องถิ่น (๒๕๖๖-๒๕๗๐)
องค์การบริหารส่วนตำบลเหล่าพรวน

ก.ยุทธศาสตร์จังหวัดที่ ๒ การพัฒนาคน หมู่บ้าน ชุมชน ให้มีคุณภาพ มั่นคง เข้มแข็ง และทันสมัย ตามหลักปรัชญาเศรษฐกิจพอเพียง
ข.ยุทธศาสตร์การพัฒนาของ อปท.ในเขตจังหวัด ๒. ส่งเสริมการศึกษา ศาสนา อนุรักษ์ประเพณี วัฒนธรรมและภูมิปัญญาท้องถิ่น
ยุทธศาสตร์การพัฒนาด้านการศึกษา ศาสนาและการกีฬา
แผนงาน ก่อนวัยเรียนและประถมศึกษา

ที่	โครงการ	วัตถุประสงค์	เป้าหมาย (ผลผลิตของ โครงการ)	งบประมาณ					ตัวชี้วัด (KPI)	ผลที่คาดว่าจะ ได้รับ	หน่วยงาน รับผิดชอบ หลัก
				๒๕๖๖ (บาท)	๒๕๖๗ (บาท)	๒๕๖๘ (บาท)	๒๕๖๙ (บาท)	๒๕๗๐ (บาท)			
๓๕	การเฝ้าระวัง และส่งเสริม ทันตสุขภาพใน ศูนย์พัฒนาเด็ก เล็ก	๑.เพื่อ แก้ปัญหาเด็ก ก่อนวัยเรียน ให้มีฟันไม่ เกินร้อยละ ๕๐ ๒.เพื่อส่งเสริม ให้ ชุม ช น ตระหนักถึง ความสำคัญ ของการดูแล ทันตสุขภาพ ของเด็กก่อน วัยเรียน	๑.เด็กปฐมวัยในศูนย์ พัฒนาเด็กเล็ก จำนวน ๘๐ คน	๑๐,๐๐๐	๑๐,๐๐๐	๑๐,๐๐๐	๑๐,๐๐๐	๑๐,๐๐๐	เด็กจำนวน ๘๐ คน	๑.เด็กมีอนามัย ช่องปากที่ดี ๒.ผู้ปกครอง ตระหนักถึง ความสำคัญ ของการดูแล สุขภาพช่อง ปากและฟัน ของเด็ก	กอง การศึกษา

รายละเอียดโครงการพัฒนา
แผนพัฒนาท้องถิ่น (๒๕๖๖-๒๕๗๐)
องค์การบริหารส่วนตำบลเหล่าพรวน

ก.ยุทธศาสตร์จังหวัดที่ ๒ การพัฒนาคน หมู่บ้าน ชุมชน ให้มีคุณภาพ มั่นคง แข็งแรง และทันสมัย ตามหลักปรัชญาเศรษฐกิจพอเพียง
ข.ยุทธศาสตร์การพัฒนาของ อปท.ในเขตจังหวัด ๒. ส่งเสริมการศึกษา ศาสนา อนุรักษ์ประเพณี วัฒนธรรมและภูมิปัญญาท้องถิ่น
ยุทธศาสตร์การพัฒนาด้านการศึกษา ศาสนาและการกีฬา
แผนงาน ก่อนวัยเรียนและประถมศึกษา

ที่	โครงการ	วัตถุประสงค์	เป้าหมาย (ผลผลิตของ โครงการ)	งบประมาณ					ตัวชี้วัด (kPI)	ผลที่คาดว่าจะ ได้รับ	หน่วยงาน รับผิดชอบ หลัก
				๒๕๖๖ (บาท)	๒๕๖๗ (บาท)	๒๕๖๘ (บาท)	๒๕๖๙ (บาท)	๒๕๗๐ (บาท)			
๓๖	การเฝ้าระวังและ การป้องกันการติด เชื้อไวรัสโคโรนา (COVID - ๑๙)	๑. เพื่อป้องกันโรคติด เชื้อไวรัสโคโรนา ๒๐๑๙ การคัดกรอง อุณหภูมิ เว้นระยะห่าง ทางสังคม การทำความ สะอาดพื้นที่ การ ให้บริการหรือพื้นที่ ที่มี คนอยู่รวมกัน และ ส่งเสริมด้านสุขอนามัย โดยการล้างมือด้วยสบู่ หรือเจลแอลกอฮอล์ ๒. เพื่อเสริมสร้าง ความรู้ความเข้าใจ เกี่ยวกับโรคและการ ป้องกันโรคติดเชื้อไวรัส โคโรนา ให้กับเด็ก ครู และ บุคลากรที่เกี่ยวข้อง	๑. เพื่อให้เด็ก ศุูนย์ พัฒนาเด็กเล็กในสังกัด องค์การบริหารส่วน ตำบลเหล่าพรวน จำนวน ๘๐ คนได้รับ ความรู้วิธีการป้องกัน โรค ๒. เพื่อจัดหาวัสดุและ อุปกรณ์ในการป้องกัน การติดเชื้อไวรัสโคโรนา ๒๐๑๙ (COVID-๑๙) เช่น เจล ล้างมือ เครื่องวัดอุณหภูมิ เครื่องอบผ้าเชื้อ ฯลฯ	๑๕,๐๐๐	๑๕,๐๐๐	๑๕,๐๐๐	๑๕,๐๐๐	๑๕,๐๐๐	เด็ก ผู้ปกครอง จำนวน ๘๐ คน	๑. มีการจัดกระบวนการ ป้องกันโรคติดเชื้อไวรัส โคโรนา ๒๐๑๙ ดำเนินงานเฝ้าระวังโรค ป้องกันโรค การเว้น ระยะห่างทางสังคม ทำ ความสะอาดพื้นที่ การ ให้บริการส่งเสริมด้าน สุขอนามัยโดยการล้าง มือด้วยสบู่หรือ แอลกอฮอล์ใน ศพต.	กองการศึกษา

รายละเอียดโครงการพัฒนา
แผนพัฒนาท้องถิ่น (๒๕๖๖-๒๕๗๐)
องค์การบริหารส่วนตำบลเหล่าพรวน

ก.ยุทธศาสตร์จังหวัดที่ ๒ การพัฒนาคน หมู่บ้าน ชุมชน ให้มีคุณภาพ มั่นคง เข้มแข็ง และทันสมัย ตามหลักปรัชญาเศรษฐกิจพอเพียง
ข.ยุทธศาสตร์การพัฒนาของ อปท.ในเขตจังหวัด ๒. ส่งเสริมการศึกษา ศาสนา อนุรักษ์ประเพณี วัฒนธรรมและภูมิปัญญาท้องถิ่น
ยุทธศาสตร์การพัฒนาด้านการศึกษา ศาสนาและการกีฬา
แผนงาน การศึกษา

ที่	โครงการ	วัตถุประสงค์	เป้าหมาย (ผลผลิตของ โครงการ)	งบประมาณ					ตัวชี้วัด (KPI)	ผลที่คาดว่าจะ ได้รับ	หน่วยงาน รับผิดชอบ หลัก
				๒๕๖๖ (บาท)	๒๕๖๗ (บาท)	๒๕๖๘ (บาท)	๒๕๖๙ (บาท)	๒๕๗๐ (บาท)			
๓๗	โครงการจัดตั้ง ศูนย์การเรียนรู้ ตำบล	เพื่อรวบรวม ข้อมูลและ แหล่ง ทรัพยากรที่ สำคัญใน การศึกษา เรียนรู้	จัดตั้ง ๑ องค์กร และ ๘ หมู่บ้าน	๑๐๐,๐๐๐	๑๐๐,๐๐๐	๑๐๐,๐๐๐	๑๐๐,๐๐๐	๑๐๐,๐๐๐	-ศูนย์การเรียนรู้ ๑ องค์กร ๘ หมู่บ้าน	ประชาชนจะ ได้รับข้อมูลที่ ถูกต้องและมี แหล่ง ทรัพยากรที่ สำคัญใน การศึกษา เรียนรู้	กอง การศึกษา

รายละเอียดโครงการพัฒนา
แผนพัฒนาท้องถิ่น (๒๕๖๖-๒๕๗๐)
องค์การบริหารส่วนตำบลเหล่าพรวน

ก.ยุทธศาสตร์จังหวัดที่ ๒ การพัฒนาคน หมู่บ้าน ชุมชน ให้มีคุณภาพ มั่นคง เข้มแข็ง และทันสมัย ตามหลักปรัชญาเศรษฐกิจพอเพียง
ข.ยุทธศาสตร์การพัฒนาของ อปท.ในเขตจังหวัด ๒. ส่งเสริมการศึกษา ศาสนา อนุรักษ์ประเพณี วัฒนธรรมและภูมิปัญญาท้องถิ่น
ยุทธศาสตร์การพัฒนาทางการศึกษา ศาสนาและการกีฬา
แผนงาน การศึกษา

ที่	โครงการ	วัตถุประสงค์	เป้าหมาย (ผลผลิตของ โครงการ)	งบประมาณ					ตัวชี้วัด (KPI)	ผลที่คาดว่าจะ ได้รับ	หน่วยงาน รับผิดชอบ หลัก
				๒๕๖๖ (บาท)	๒๕๖๗ (บาท)	๒๕๖๘ (บาท)	๒๕๖๙ (บาท)	๒๕๗๐ (บาท)			
๓๘	ส่งเสริมสนับสนุนอินเทอร์เน็ตเพื่อการเรียนรู้ตลอดชีวิต	เพื่อใช้ในการสืบค้นข้อมูลต่างๆ ใน ศูนย์เรียนรู้ ICT ชุมชน	จัดตั้งศูนย์ ICT ระดับตำบล จำนวน ๑ แห่ง	๑๐๐,๐๐๐	๑๐๐,๐๐๐	๑๐๐,๐๐๐	๑๐๐,๐๐๐	๑๐๐,๐๐๐	-ศูนย์ ICT ๑ แห่ง	- ประชาชนในเขตพื้นที่สามารถส่งเสริมการเรียนรู้ได้ด้วยวิธีที่หลากหลาย	กองการศึกษา

รายละเอียดโครงการพัฒนา
แผนพัฒนาท้องถิ่น (๒๕๖๖-๒๕๗๐)
องค์การบริหารส่วนตำบลเหล่าพรวน

ก.ยุทธศาสตร์จังหวัดที่ ๒ การพัฒนาคน หมู่บ้าน ชุมชน ให้มีคุณภาพ มั่นคง เข้มแข็ง และทันสมัย ตามหลักปรัชญาเศรษฐกิจพอเพียง
ข.ยุทธศาสตร์การพัฒนาของ อปท.ในเขตจังหวัด ๒. ส่งเสริมการศึกษา ศาสนา อนุรักษ์ประเพณี วัฒนธรรมและภูมิปัญญาท้องถิ่น
ยุทธศาสตร์การพัฒนาทางการศึกษา ศาสนาและการกีฬา
แผนงาน การศาสนาวัฒนธรรมและนันทนาการ

ที่	โครงการ	วัตถุประสงค์	เป้าหมาย (ผลผลิตของ โครงการ)	งบประมาณ					ตัวชี้วัด (KPI)	ผลที่คาดว่าจะ ได้รับ	หน่วยงาน รับผิดชอบ หลัก
				๒๕๖๖ (บาท)	๒๕๖๗ (บาท)	๒๕๖๘ (บาท)	๒๕๖๙ (บาท)	๒๕๗๐ (บาท)			
๓๙	โครงการประเพณี เลี้ยงปูตาบวชป่า-	- เพื่อรักษาไว้ซึ่ง ความอุดมสมบูรณ์ ความสำคัญของป่า ไม้ และแหล่งน้ำ ชุมชนได้ร่วมกัน ดูแลรักษาและฟื้นฟู ทรัพยากรป่าไม้ และสิ่งแวดล้อม - เพื่อสืบสาน วัฒนธรรมประเพณี อันดีงาม - เพื่อส่งเสริมให้ ชุมชนหวงแหนใน ทรัพยากรธรรมชาติ และสิ่งแวดล้อม	- บวงสรวงสิ่งศักดิ์สิทธิ์ - พิธีทางศาสนา - บวชป่า - ปลุกต้นไม้ - ทำแนวกันไฟ - รักษาแหล่งน้ำ - ฝายกั้นน้ำ - ทำความสะอาดและ ดูแลสถานที่ - เด็ก เยาวชน ประชาชนในเขตพื้นที่ ตำบลเหล่าพรวน	๒๐,๐๐๐	๒๐,๐๐๐	๒๐,๐๐๐	๒๐,๐๐๐	๒๐,๐๐๐	- ร้อยละของความ พึงพอใจของ ผู้เข้าร่วมกิจกรรม	- เด็ก เยาวชน ประชาชนได้ เรียนรู้ และเห็น ความสำคัญของ ทรัพยากรธรรมชาติ สิ่งแวดล้อมที่มี คุณค่าต่อชุมชน - สืบสานวัฒนธรรม อันดีงามให้คงอยู่ - เกิดความหวงแหน ทรัพยากรธรรมชาติ และสิ่งแวดล้อม	โครงการ ประเพณีเลี้ยง ปูตาบวชป่า-

รายละเอียดโครงการพัฒนา
แผนพัฒนาท้องถิ่น (๒๕๖๖-๒๕๗๐)
องค์การบริหารส่วนตำบลเหล่าพรวน

ก.ยุทธศาสตร์จังหวัดที่ ๒ การพัฒนาคน หมู่บ้าน ชุมชน ให้มีคุณภาพ มั่นคง เข้มแข็ง และทันสมัย ตามหลักปรัชญาเศรษฐกิจพอเพียง
ข.ยุทธศาสตร์การพัฒนาของ อปท.ในเขตจังหวัด ๒. ส่งเสริมการศึกษา ศาสนา อนุรักษ์ประเพณี วัฒนธรรมและภูมิปัญญาท้องถิ่น
ยุทธศาสตร์การพัฒนาทางการศึกษา ศาสนาและการกีฬา
แผนงาน การศาสนาวัฒนธรรมและนันทนาการ

ที่	โครงการ	วัตถุประสงค์	เป้าหมาย (ผลผลิตของ โครงการ)	งบประมาณ					ตัวชี้วัด (KPI)	ผลที่คาดว่าจะ ได้รับ	หน่วยงาน รับผิดชอบ หลัก
				๒๕๖๖ (บาท)	๒๕๖๗ (บาท)	๒๕๖๘ (บาท)	๒๕๖๙ (บาท)	๒๕๗๐ (บาท)			
๔๐	จัดงานประเพณี ลอยกระทง	เพื่ออนุรักษ์ ศิลปะ วัฒนธรรม ประเพณี ท้องถิ่นและ ภูมิปัญญา ชาวบ้าน	-จัดประกวดกระทง สวยงาม -จัดประกวดนางนพ มาศ -ทำพิธีขอขมาต่อ พระแม่คงคา จำนวนผู้เข้าร่วม โครงการ ๕๐๐ คน	๑๐๐,๐๐๐	๑๐๐,๐๐๐	๑๐๐,๐๐๐	๑๐๐,๐๐๐	๑๐๐,๐๐๐	-ร้อยละความพึง พอใจของ ประชาชนใน ตำบลเหล่า พรวนที่เข้าร่วม โครงการ	-ร้อยละความ พึงพอใจของ ประชาชนที่เข้า ร่วมโครงการ -ประชาชนมี ความรักความ สามัคคี -วัฒนธรรมภูมิ ปัญญาท้องถิ่น ได้รับการสืบ ทอด	กอง การศึกษา

รายละเอียดโครงการพัฒนา
แผนพัฒนาท้องถิ่น (๒๕๖๖-๒๕๗๐)
องค์การบริหารส่วนตำบลเหล่าพรวน

ก.ยุทธศาสตร์จังหวัดที่ ๒ การพัฒนาคน หมู่บ้าน ชุมชน ให้มีคุณภาพ มั่นคง เข้มแข็ง และทันสมัย ตามหลักปรัชญาเศรษฐกิจพอเพียง
ข.ยุทธศาสตร์การพัฒนาของ อปท.ในเขตจังหวัด ๒. ส่งเสริมการศึกษา ศาสนา อนุรักษ์ประเพณี วัฒนธรรมและภูมิปัญญาท้องถิ่น
ยุทธศาสตร์การพัฒนาทางการศึกษา ศาสนาและการกีฬา
แผนงาน การศาสนาวัฒนธรรมและนันทนาการ

ที่	โครงการ	วัตถุประสงค์	เป้าหมาย (ผลผลิตของ โครงการ)	งบประมาณ					ตัวชี้วัด (KPI)	ผลที่คาดว่าจะ ได้รับ	หน่วยงาน รับผิดชอบ หลัก
				๒๕๖๖ (บาท)	๒๕๖๗ (บาท)	๒๕๖๘ (บาท)	๒๕๖๙ (บาท)	๒๕๗๐ (บาท)			
๔๑	จัดงานประเพณี บุญบั้งไฟ	เพื่ออนุรักษ์ ศิลปะ วัฒนธรรม ประเพณี ท้องถิ่นและ ภูมิปัญญา ชาวบ้าน	-จัดขบวนประกวด แต่งรถบั้งไฟสวยงาม -จัดขบวนพ้อนรำทุก หมู่บ้าน -จุดบั้งไฟตาม ประเพณี จำนวนผู้เข้าร่วม โครงการ ๕๐๐ คน	๑๐๐,๐๐๐	๑๐๐,๐๐๐	๑๐๐,๐๐๐	๑๐๐,๐๐๐	๑๐๐,๐๐๐	-ร้อยละความพึง พอใจของ ประชาชนใน ตำบลเหล่า พรวนที่เข้าร่วม โครงการ	-ร้อยละความ พึงพอใจของ ประชาชนที่เข้า ร่วมโครงการ -ประชาชนมี ความรักความ สามัคคี -วัฒนธรรมภูมิ ปัญญาท้องถิ่น ได้รับการสืบ ทอด	กอง การศึกษา

รายละเอียดโครงการพัฒนา
แผนพัฒนาท้องถิ่น (๒๕๖๖-๒๕๗๐)
องค์การบริหารส่วนตำบลเหล่าพรวน

ก.ยุทธศาสตร์จังหวัดที่ ๒ การพัฒนาคน หมู่บ้าน ชุมชน ให้มีคุณภาพ มั่นคง เข้มแข็ง และทันสมัย ตามหลักปรัชญาเศรษฐกิจพอเพียง
ข.ยุทธศาสตร์การพัฒนาของ อปท.ในเขตจังหวัด ๒. ส่งเสริมการศึกษา ศาสนา อนุรักษ์ประเพณี วัฒนธรรมและภูมิปัญญาท้องถิ่น
ยุทธศาสตร์การพัฒนาด้านการศึกษา ศาสนาและการกีฬา
แผนงาน การศาสนาวัฒนธรรมและนันทนาการ

ที่	โครงการ	วัตถุประสงค์	เป้าหมาย (ผลผลิตของ โครงการ)	งบประมาณ					ตัวชี้วัด (KPI)	ผลที่คาดว่าจะ ได้รับ	หน่วยงาน รับผิดชอบ หลัก
				๒๕๖๖ (บาท)	๒๕๖๗ (บาท)	๒๕๖๘ (บาท)	๒๕๖๙ (บาท)	๒๕๗๐ (บาท)			
๔๒	โครงการเข้าวัด ฟังธรรมสวณะ	๑.เพื่อทำนุ บำรุง พระพุทธศาสนา ๒. เพื่อให้ ประชาชนได้นำ หลักธรรมคำ สอนไป ประยุกต์ใช้ใน ชีวิตประจำวัน	-จัดกิจกรรมเข้าวัด ฟังธรรมสวณะ -รับฟังธรรมะจาก พระอาจารย์ -ทำบุญตักบาตร วัดทั้ง ๖ แห่ง ในพื้นที่ -จัดกิจกรรม อบรมมัคทายกวัด หรือไวยาวัจกร	๒๐,๐๐๐	๒๐,๐๐๐	๒๐,๐๐๐	๒๐,๐๐๐	๒๐,๐๐๐	-ร้อยละความ พึงพอใจของ ประชาชนใน ตำบลเหล่า พรวนที่เข้าร่วม โครงการ	จำนวน ผู้เข้าร่วม กิจกรรม ๑๐๐ คน ประชาชนได้ เข้าวัดทำนุ บำรุงศาสนา และนำ หลักธรรมคำ สอนไปใช้ใน ชีวิต ประจำวัน	กอง การศึกษา

รายละเอียดโครงการพัฒนา
แผนพัฒนาท้องถิ่น (๒๕๖๖-๒๕๗๐)
องค์การบริหารส่วนตำบลเหล่าพรวน

ก.ยุทธศาสตร์จังหวัดที่ ๒ การพัฒนาคน หมู่บ้าน ชุมชน ให้มีคุณภาพ มั่นคง เข้มแข็ง และทันสมัย ตามหลักปรัชญาเศรษฐกิจพอเพียง
ข.ยุทธศาสตร์การพัฒนาของ อปท.ในเขตจังหวัด ๒. ส่งเสริมการศึกษา ศาสนา อนุรักษ์ประเพณี วัฒนธรรมและภูมิปัญญาท้องถิ่น
ยุทธศาสตร์การพัฒนาทางการศึกษา ศาสนาและการกีฬา
แผนงาน การศาสนาวัฒนธรรมและนันทนาการ

ที่	โครงการ	วัตถุประสงค์	เป้าหมาย (ผลผลิตของ โครงการ)	งบประมาณ					ตัวชี้วัด (KPI)	ผลที่คาดว่าจะ ได้รับ	หน่วยงาน รับผิดชอบ หลัก
				๒๕๖๖ (บาท)	๒๕๖๗ (บาท)	๒๕๖๘ (บาท)	๒๕๖๙ (บาท)	๒๕๗๐ (บาท)			
๔๓	โครงการปรับปรุง ศพด.อบต.เหล่า พรวน	๑ . เพื่อ ปรับปรุงระบบ น้ำทิ้งในห้อง อาบน้ำและ ห้องน้ำให้ สามารถใช้งาน ได้ ๒ . เพื่อ ให้ ห้องน้ำเด็ก และครูให้ใช้ งานได้ปกติ ๓ . เพื่อ ปรับปรุง หลังคา ศพด.	๑.ปรับปรุงระบบบำบัด น้ำเสีย ของห้องอาบน้ำ เด็กและห้องส้วมเด็ก ๒.ซ่อมแซมโถส้วมเด็ก ๓.ปรับปรุง หลังคาอาคารที่รั่ว หน้าห้องเรียนทั้งสองฝั่ง ๔.ปรับปรุงระบบน้ำทิ้ง ของห้องน้ำครู .	๑๐๐,๐๐๐	๑๐๐,๐๐๐	๑๐๐,๐๐๐	๑๐๐,๐๐๐	๑๐๐,๐๐๐	-ระบบบำบัดน้ำ เสีย ห้องอาบน้ำ ๑ ห้อง -ระบบบำบัดน้ำ เสียห้องส้วมเด็ก ๑ ห้อง -ซ่อมแซมโถส้วม เด็ก -ซ่อมแซมหลังคา รั่ว ศพด.อบต.เหล่า พรวน -ปรับปรุงระบบน้ำ ทิ้งห้องน้ำครู	๑.ปรับปรุงระบบ น้ำทิ้งในห้อง อาบน้ำและ ห้องน้ำสามารถ ใช้งานได้ ตามปกติ ๒.ห้องน้ำเด็ก และครูใช้งานได้ ตามปกติ ๓.หลังคา ศพด. สามารถใช้งาน ได้ปกติ ไม่มีจุด รั่ว	กองการศึกษา

รายละเอียดโครงการพัฒนา
ที่นำมาจากแผนพัฒนาหมู่บ้าน
(พ.ศ.๒๕๖๖-๒๕๗๐)

องค์การบริหารส่วนตำบลเหล่าพรวน

ก.ยุทธศาสตร์จังหวัดที่ ๒ การพัฒนาคน หมู่บ้าน ชุมชน ให้มีคุณภาพ มั่นคง เข้มแข็ง และทันสมัย ตามหลักปรัชญาของเศรษฐกิจพอเพียง
ข.ยุทธศาสตร์การพัฒนาของ อปท.ในเขตจังหวัด ๑. พัฒนาคุณภาพชีวิตของประชาชน ให้เป็นสังคมเมืองน่าอยู่
ยุทธศาสตร์การพัฒนาด้านเศรษฐกิจ
แผนงาน สร้างความเข้มแข็งของชุมชน

ที่	โครงการ	วัตถุประสงค์	เป้าหมาย (ผลผลิตของโครงการ)	งบประมาณ					ตัวชี้วัด (KPI)	ผลที่คาดว่าจะได้รับ	หน่วยงาน รับผิดชอบหลัก
				๒๕๖๖ (บาท)	๒๕๖๗ (บาท)	๒๕๖๘ (บาท)	๒๕๖๙ (บาท)	๒๕๗๐ (บาท)			
๑	โครงการส่งเสริมภูมิปัญญาท้องถิ่นสู่การสร้างรายได้ให้กับประชาชนตำบลเหล่าพรวน	เพื่อส่งเสริม/อนุรักษ์ภูมิปัญญาท้องถิ่น	จัดกิจกรรมสำหรับการส่งเสริมภูมิปัญญาชาวบ้านสู่การสร้างรายได้ของประชาชน	๒๐๐,๐๐๐	๒๐๐,๐๐๐	๒๐๐,๐๐๐	๒๐๐,๐๐๐	๒๐๐,๐๐๐	จำนวนกิจกรรมภูมิปัญญาชาวบ้านที่ได้รับการส่งเสริม	ภูมิปัญญาชาวบ้านที่ได้รับการส่งเสริม สืบทอด	สำนักปลัด

รายละเอียดโครงการพัฒนา
ที่นำมาจากแผนพัฒนาหมู่บ้าน
(พ.ศ.๒๕๖๖-๒๕๗๐)

องค์การบริหารส่วนตำบลเหล่าพรวน

ก.ยุทธศาสตร์จังหวัดที่ ๒ การพัฒนาคน หมู่บ้าน ชุมชน ให้มีคุณภาพ มั่นคง เข้มแข็ง และทันสมัย ตามหลักปรัชญาของเศรษฐกิจพอเพียง
ข.ยุทธศาสตร์การพัฒนาของ อปท.ในเขตจังหวัด ๑. พัฒนาคุณภาพชีวิตของประชาชน ให้เป็นสังคมเมืองน่าอยู่
ยุทธศาสตร์การพัฒนาด้านเศรษฐกิจ
แผนงาน สร้างความเข้มแข็งของชุมชน

ที่	โครงการ	วัตถุประสงค์	เป้าหมาย (ผลผลิตของโครงการ)	งบประมาณ					ตัวชี้วัด (KPI)	ผลที่คาดว่าจะได้รับ	หน่วยงาน รับผิดชอบหลัก
				๒๕๖๖ (บาท)	๒๕๖๗ (บาท)	๒๕๖๘ (บาท)	๒๕๖๙ (บาท)	๒๕๗๐ (บาท)			
๒	โครงการอบรมให้ความรู้การแก้ไขปัญหาน้ำล้นครัวเรือน	เพื่อเพิ่มศักยภาพให้กับประชาชนในการแก้ไขปัญหาที่ล้นครัวเรือน	จัดกิจกรรมการให้ความรู้การลดปัญหาน้ำล้นครัวเรือน/เศรษฐกิจพอเพียงสำหรับประชาชนตำบลเหล่าพรวน	๓๐,๐๐๐	๓๐,๐๐๐	๓๐,๐๐๐	๓๐,๐๐๐	๓๐,๐๐๐	ครัวเรือน	ปัญหาน้ำล้นลดลง	สำนักปลัด

รายละเอียดโครงการพัฒนา
ที่นำมาจากแผนพัฒนาหมู่บ้าน
(พ.ศ.๒๕๖๖-๒๕๗๐)

องค์การบริหารส่วนตำบลเหล่าพรวน

ก.ยุทธศาสตร์จังหวัดที่ ๓ การส่งเสริมการค้า การลงทุน การท่องเที่ยว และบริการ และสินค้าชุมชน ให้สามารถแข่งขันได้
ข.ยุทธศาสตร์การพัฒนาของ อปท.ในเขตจังหวัด ๑. พัฒนาคุณภาพชีวิตของประชาชน ให้เป็นสังคมเมืองน่าอยู่
ยุทธศาสตร์การพัฒนาด้านโครงสร้างพื้นฐาน
แผนงาน อุตสาหกรรมและการโยธา

ที่	โครงการ	วัตถุประสงค์	เป้าหมาย (ผลผลิตของโครงการ)	งบประมาณ					ตัวชี้วัด (KPI)	ผลที่คาดว่าจะได้รับ	หน่วยงาน รับผิดชอบหลัก
				๒๕๖๖ (บาท)	๒๕๖๗ (บาท)	๒๕๖๘ (บาท)	๒๕๖๙ (บาท)	๒๕๗๐ (บาท)			
๑	โครงการก่อสร้างลานกีฬา อเนกประสงค์	เพื่อให้เยาวชน ได้มีที่ออกกำลังกาย	ก่อสร้างลานกีฬา หมู่ที่ ๕ บ้านคำปอ แก้ว	๑,๐๐๐,๐๐๐	๑,๐๐๐,๐๐๐	๑,๐๐๐,๐๐๐	๑,๐๐๐,๐๐๐	๑,๐๐๐,๐๐๐	ได้ลานกีฬา อเนกประ สงค์	เยาวชน ประชาชนมี สุขภาพ แข็งแรง	กองช่าง
๒	โครงการขุดลอกลำห้วยแขว	เพื่อใช้ในการ กักเก็บน้ำ	ลำห้วยแขว-คำปอแก้ว หมู่ที่ ๕	๒,๐๐๐,๐๐๐	๒,๐๐๐,๐๐๐	๒,๐๐๐,๐๐๐	๒,๐๐๐,๐๐๐	๒,๐๐๐,๐๐๐	ได้ลำห้วย แขวที่มีการ ขุดลอกแล้ว	สามารถกัก เก็บน้ำไว้ใช้ ในการทำ การเกษตร ของ ประชาชน	กองช่าง

รายละเอียดโครงการพัฒนา
ที่นำมาจากแผนพัฒนาหมู่บ้าน
(พ.ศ.๒๕๖๖-๒๕๗๐)

องค์การบริหารส่วนตำบลเหล่าพรวน

ก.ยุทธศาสตร์จังหวัดที่ ๓ การส่งเสริมการค้า การลงทุน การท่องเที่ยว และบริการ และสินค้าชุมชน ให้สามารถแข่งขันได้
ข.ยุทธศาสตร์การพัฒนาของ อปท.ในเขตจังหวัด ๑. พัฒนาคุณภาพชีวิตของประชาชน ให้เป็นสังคมเมืองน่าอยู่
ยุทธศาสตร์การพัฒนาด้านโครงสร้างพื้นฐาน
แผนงาน อุตสาหกรรมและการโยธา

ที่	โครงการ	วัตถุประสงค์	เป้าหมาย (ผลผลิตของโครงการ)	งบประมาณ					ตัวชี้วัด (KPI)	ผลที่คาดว่าจะได้รับ	หน่วยงาน รับผิดชอบหลัก
				๒๕๖๖ (บาท)	๒๕๖๗ (บาท)	๒๕๖๘ (บาท)	๒๕๖๙ (บาท)	๒๕๗๐ (บาท)			
๓	โครงการก่อสร้างลานกีฬาหมู่ที่ ๑,๗	เพื่อให้ประชาชนมีสุขภาพร่างกายที่แข็งแรง	ก่อสร้างลานกีฬาเอนกประสงค์ หมู่ที่ ๑,๗	๑,๐๐๐,๐๐๐	๑,๐๐๐,๐๐๐	๑,๐๐๐,๐๐๐	๑,๐๐๐,๐๐๐	๑,๐๐๐,๐๐๐	ได้ลานกีฬาเอนกประสงค์ ๒ แห่ง	เยาวชนประชาชนมีสุขภาพแข็งแรง	กองช่าง

รายละเอียดโครงการพัฒนา
ที่นำมาจากแผนพัฒนาหมู่บ้าน
(พ.ศ.๒๕๖๖-๒๕๗๐)

องค์การบริหารส่วนตำบลเหล่าพรวน

ก.ยุทธศาสตร์จังหวัดที่ ๒ การพัฒนาคน หมู่บ้าน ชุมชน ให้มีคุณภาพ มั่นคง เข้มแข็ง และทันสมัย ตามปณิธานของเศรษฐกิจพอเพียง
ข.ยุทธศาสตร์การพัฒนาของ อปท.ในเขตจังหวัด ๑. พัฒนาคุณภาพชีวิตของประชาชน ให้เป็นสังคมเมืองน่าอยู่
ยุทธศาสตร์การพัฒนาด้านสาธารณสุข
แผนงาน สาธารณสุข

ที่	โครงการ	วัตถุประสงค์	เป้าหมาย (ผลผลิตของโครงการ)	งบประมาณ					ตัวชี้วัด (KPI)	ผลที่คาดว่าจะได้รับ	หน่วยงาน รับผิดชอบหลัก
				๒๕๖๖ (บาท)	๒๕๖๗ (บาท)	๒๕๖๘ (บาท)	๒๕๖๙ (บาท)	๒๕๗๐ (บาท)			
๑	โครงการตรวจสอบสุขภาพประจำปี	เพื่อให้ประชาชนมีสุขภาพที่แข็งแรง	ตรวจสอบสุขภาพประจำปี	๕๐,๐๐๐	๕๐,๐๐๐	๕๐,๐๐๐	๕๐,๐๐๐	๕๐,๐๐๐	โรคเบาหวาน/ ความดัน ลดลง	ประชาชนมีสุขภาพที่แข็งแรง	กองสาธารณสุข
๒	โครงการส่งเสริมการออกกำลังกาย	เพื่อให้ประชาชนใช้เวลาว่างให้เกิดประโยชน์	ส่งเสริมการออกกำลังกาย/แอโรบิค/บริหารร่างกายลดพุง ลดโรค	๕๐,๐๐๐	๕๐,๐๐๐	๕๐,๐๐๐	๕๐,๐๐๐	๕๐,๐๐๐	สุขภาพของประชาชนดีขึ้น	ประชาชนมีสุขภาพที่แข็งแรง	กองสาธารณสุข

รายละเอียดโครงการพัฒนา
แผนพัฒนาท้องถิ่น (พ.ศ.๒๕๖๖-๒๕๗๐)

สำหรับโครงการที่เกี่วข้องของ อปท. ที่ใช้สำหรับการประสานแผนพัฒนาท้องถิ่น

ก.ยุทธศาสตร์จังหวัดที่ ๓ พัฒนาคุณภาพชีวิตประชาชน และเสริมสร้างความมั่นคงในพื้นที่

ข.ยุทธศาสตร์การพัฒนาของ อปท. ในเขตจังหวัด ๑. พัฒนาคุณภาพชีวิตของประชาชน ให้เป็นสังคมเมืองน่าอยู่

ยุทธศาสตร์การพัฒนาด้านโครงสร้างพื้นฐาน

แผนงาน อุตสาหกรรมและการโยธา

ที่	โครงการ	วัตถุประสงค์	เป้าหมาย (ผลผลิตของโครงการ)	งบประมาณ					ตัวชี้วัด (KPI)	ผลที่คาดว่าจะ ได้รับ	หน่วยงาน รับผิดชอบ หลัก
				๒๕๖๖ (บาท)	๒๕๖๗ (บาท)	๒๕๖๘ (บาท)	๒๕๖๙ (บาท)	๒๕๗๐ (บาท)			
๑	โครงการระบบประปาแบบ ป๊อกลงขนาดเล็ หมู่ที่ ๑,๓	เพื่อแก้ไข ปัญหาขาด แคลนน้ำ	รายละเอียดตามแบบ นวัตกรรมไทย	๒,๐๐๐,๐๐๐	๒,๐๐๐,๐๐๐	๒,๐๐๐,๐๐๐	๒,๐๐๐,๐๐๐	๒,๐๐๐,๐๐๐	ได้ระบบ ประปาขนาด เล็ก ๑ แห่ง	ประชาชนในหมู่ ที่ ๑,๓ จำนวน ๓๑๕ ครัวเรือน มีน้ำประปาใช้ ครบทุก ครัวเรือน	กองช่าง

รายละเอียดโครงการพัฒนา
แผนพัฒนาท้องถิ่น (พ.ศ.๒๕๖๖-๒๕๗๐)

สำหรับโครงการที่เกี่วข้องของ อปท. ที่ใช้สำหรับการประสานแผนพัฒนาท้องถิ่น

ก.ยุทธศาสตร์จังหวัดที่ ๓ พัฒนาคุณภาพชีวิตประชาชน และเสริมสร้างความมั่นคงในพื้นที่
ข.ยุทธศาสตร์การพัฒนาของ อปท.ในเขตจังหวัด ๑. พัฒนาคุณภาพชีวิตของประชาชน ให้เป็นสังคมเมืองน่าอยู่
ยุทธศาสตร์การพัฒนาด้านโครงสร้างพื้นฐาน
แผนงาน อุตสาหกรรมและการโยธา

ที่	โครงการ	วัตถุประสงค์	เป้าหมาย (ผลผลิตของโครงการ)	งบประมาณ					ตัวชี้วัด (KPI)	ผลที่คาดว่าจะ ได้รับ	หน่วยงาน รับผิดชอบ หลัก
				๒๕๖๖ (บาท)	๒๕๖๗ (บาท)	๒๕๖๘ (บาท)	๒๕๖๙ (บาท)	๒๕๗๐ (บาท)			
๒	โครงการระบบประปาแบบ ป๊อแกคขนาดเล็ก หมู่ที่ ๕	เพื่อแก้ไข ปัญหาขาด แคลนน้ำ	รายละเอียดตามแบบ นวัตกรรมกรมไทย	๒,๐๐๐,๐๐๐	๒,๐๐๐,๐๐๐	๒,๐๐๐,๐๐๐	๒,๐๐๐,๐๐๐	๒,๐๐๐,๐๐๐	ได้ระบบ ประปาขนาด เล็ก ๑ แห่ง	ประชาชนในหมู่ ที่ ๕ จำนวน ๗๑ ครัวเรือน มีน้ำประปาใช้ ครบทุก ครัวเรือน	กองช่าง

รายละเอียดโครงการพัฒนา

แผนพัฒนาท้องถิ่น (พ.ศ.๒๕๖๖-๒๕๗๐)

สำหรับโครงการที่เกี่วข้องของ อปท. ที่ใช้สำหรับการประสานแผนพัฒนาท้องถิ่น

ก.ยุทธศาสตร์จังหวัดที่ ๓ พัฒนาคุณภาพชีวิตประชาชน และเสริมสร้างความมั่นคงในพื้นที่

ข.ยุทธศาสตร์การพัฒนาของ อปท. ในเขตจังหวัด ๑. พัฒนาคุณภาพชีวิตของประชาชน ให้เป็นสังคมเมืองน่าอยู่

ยุทธศาสตร์การพัฒนาด้านโครงสร้างพื้นฐาน

แผนงาน อุตสาหกรรมและการโยธา

ที่	โครงการ	วัตถุประสงค์	เป้าหมาย (ผลผลิตของโครงการ)	งบประมาณ					ตัวชี้วัด (KPI)	ผลที่คาดว่าจะ ได้รับ	หน่วยงาน รับผิดชอบ หลัก
				๒๕๖๖ (บาท)	๒๕๖๗ (บาท)	๒๕๖๘ (บาท)	๒๕๖๙ (บาท)	๒๕๗๐ (บาท)			
๓	โครงการระบบประปาแบบ ป๊อกลงขนาดเล็ก หมู่ที่ ๘	เพื่อแก้ไข ปัญหาขาด แคลนน้ำ	รายละเอียดตามแบบ นวัตกรรมไทย	๒,๐๐๐,๐๐๐	๒,๐๐๐,๐๐๐	๒,๐๐๐,๐๐๐	๒,๐๐๐,๐๐๐	๒,๐๐๐,๐๐๐	ได้ระบบ ประปาขนาด เล็ก ๑ แห่ง	ประชาชนในหมู่ ที่ ๗ และหมู่ที่ ๘ จำนวน ๑๓๘ครัวเรือน มีน้ำประปาใช้ ครบทุก ครัวเรือน	กองช่าง

รายละเอียดโครงการพัฒนา
แผนพัฒนาท้องถิ่น (พ.ศ.๒๕๖๖-๒๕๗๐)

สำหรับโครงการที่เกี่วข้องของ อปท. ที่ใช้สำหรับการประสานแผนพัฒนาท้องถิ่น

ก.ยุทธศาสตร์จังหวัดที่ ๓ พัฒนาคุณภาพชีวิตประชาชน และเสริมสร้างความมั่นคงในพื้นที่

ข.ยุทธศาสตร์การพัฒนาของ อปท.ในเขตจังหวัด ๑. พัฒนาคุณภาพชีวิตของประชาชน ให้เป็นสังคมเมืองน่าอยู่

ยุทธศาสตร์การพัฒนาด้านโครงสร้างพื้นฐาน

แผนงาน อุตสาหกรรมและการโยธา

ที่	โครงการ	วัตถุประสงค์	เป้าหมาย (ผลผลิตของโครงการ)	งบประมาณ					ตัวชี้วัด (KPI)	ผลที่คาดว่าจะ ได้รับ	หน่วยงาน รับผิดชอบ หลัก
				๒๕๖๖ (บาท)	๒๕๖๗ (บาท)	๒๕๖๘ (บาท)	๒๕๖๙ (บาท)	๒๕๗๐ (บาท)			
๔	โครงการระบบประปาแบบ ป๊อกลงขนาดเล็ก หมู่ที่ ๗	เพื่อแก้ไข ปัญหาขาด แคลนน้ำ	รายละเอียดตามแบบ นวัตกรรมไทย	๒,๐๐๐,๐๐๐	๒,๐๐๐,๐๐๐	๒,๐๐๐,๐๐๐	๒,๐๐๐,๐๐๐	๒,๐๐๐,๐๐๐	ได้ระบบ ประปาขนาด เล็ก ๑ แห่ง	ประชาชนในหมู่ ที่ ๗ และหมู่ที่ ๗ จำนวน ๑๔๒ ครัวเรือน มีน้ำประปาใช้ ครบทุก ครัวเรือน	กองช่าง

รายละเอียดโครงการพัฒนา

แผนพัฒนาท้องถิ่น (พ.ศ.๒๕๖๖-๒๕๗๐)

สำหรับโครงการที่เกี่วข้องกับภาพของ อปท. ที่ใช้สำหรับการประสานแผนพัฒนาท้องถิ่น

ก.ยุทธศาสตร์จังหวัดที่ ๓ พัฒนาคุณภาพชีวิตประชาชน และเสริมสร้างความมั่นคงในพื้นที่

ข.ยุทธศาสตร์การพัฒนาของ อปท.ในเขตจังหวัด ๑. พัฒนาคุณภาพชีวิตของประชาชน ให้เป็นสังคมเมืองน่าอยู่

ยุทธศาสตร์การพัฒนาด้านโครงสร้างพื้นฐาน

แผนงาน อุทสาหกรรมและการโยธา

ที่	โครงการ	วัตถุประสงค์	เป้าหมาย (ผลผลิตของโครงการ)	งบประมาณ					ตัวชี้วัด (KPI)	ผลที่คาดว่าจะ ได้รับ	หน่วยงาน รับผิดชอบ หลัก
				๒๕๖๖ (บาท)	๒๕๖๗ (บาท)	๒๕๖๘ (บาท)	๒๕๖๙ (บาท)	๒๕๗๐ (บาท)			
๕	โครงการก่อสร้างถนน คสล. สายเหล่าพรวน-ป่าเจริญ	เพื่อใช้ในการ สัญจรไปมา	ก่อสร้างถนน คสล.ขนาด กว้าง ๖ เมตร ยาว ๑,๘๐๐ เมตร หรือมีพื้นที่ คสล.ไม่ น้อยกว่า ๑๐,๘๐๐ ตาราง เมตร (รายละเอียดตาม แบบ อบต.กำหนด)	๖,๗๕๐,๐๐๐	๖,๗๕๐,๐๐๐	๖,๗๕๐,๐๐๐	๖,๗๕๐,๐๐๐	๖,๗๕๐,๐๐๐	ได้ถนนคสล.ที่ ได้มาตรฐาน ยาว ๑,๘๐๐ เมตร	ประชาชนสัญจร ไปมาสะดวก ปลอดภัยทุก ฤดูกาล	กองช่าง

รายละเอียดโครงการพัฒนา
แผนพัฒนาท้องถิ่น (พ.ศ.๒๕๖๖-๒๕๗๐)

สำหรับโครงการที่เกี่วข้องของ อปท. ที่ใช้สำหรับการประสานแผนพัฒนาท้องถิ่น

ก.ยุทธศาสตร์จังหวัดที่ ๓ พัฒนาคุณภาพชีวิตประชาชน และเสริมสร้างความมั่นคงในพื้นที่

ข.ยุทธศาสตร์การพัฒนาของ อปท. ในเขตจังหวัด ๑. พัฒนาคุณภาพชีวิตของประชาชน ให้เป็นสังคมเมืองน่าอยู่

ยุทธศาสตร์การพัฒนาด้านโครงสร้างพื้นฐาน

แผนงาน อุตสาหกรรมและการโยธา

ที่	โครงการ	วัตถุประสงค์	เป้าหมาย (ผลผลิตของโครงการ)	งบประมาณ					ตัวชี้วัด (KPI)	ผลที่คาดว่าจะ ได้รับ	หน่วยงาน รับผิดชอบ หลัก
				๒๕๖๖ (บาท)	๒๕๖๗ (บาท)	๒๕๖๘ (บาท)	๒๕๖๙ (บาท)	๒๕๗๐ (บาท)			
๖	โครงการขุดลอกอ่างเก็บน้ำ ห้วยหมากม่น	-เพื่อเป็นแหล่ง กักเก็บน้ำดิบ -เพื่อให้ประชาชน มีน้ำใช้ในการ อุปโภคและ บริโภค	ขุดลอกอ่างเก็บน้ำห้วย หมากม่น	๑๐,๐๐๐,๐๐๐	๑๐,๐๐๐,๐๐๐	๑๐,๐๐๐,๐๐๐	๑๐,๐๐๐,๐๐๐	๑๐,๐๐๐,๐๐๐	อ่างเก็บน้ำ สามารถ รองรับ ปริมาณน้ำ เพิ่มมากขึ้น	ประชาชนตำบล เหล่าพรวนมีน้ำ ใช้ในการอุปโภค และบริโภค	กองช่าง

รายละเอียดโครงการพัฒนา
แผนพัฒนาท้องถิ่น (พ.ศ.๒๕๖๖-๒๕๗๐)

สำหรับโครงการที่เกี่วข้องของ อปท. ที่ใช้สำหรับการประสานแผนพัฒนาท้องถิ่น

ก.ยุทธศาสตร์จังหวัดที่ ๓ พัฒนาคุณภาพชีวิตประชาชน และเสริมสร้างความมั่นคงในพื้นที่
ข.ยุทธศาสตร์การพัฒนาของ อปท.ในเขตจังหวัด ๑. พัฒนาคุณภาพชีวิตของประชาชน ให้เป็นสังคมเมืองน่าอยู่
ยุทธศาสตร์การพัฒนาด้านโครงสร้างพื้นฐาน
แผนงาน อุตสาหกรรมและการโยธา

ที่	โครงการ	วัตถุประสงค์	เป้าหมาย (ผลผลิตของโครงการ)	งบประมาณ					ตัวชี้วัด (KPI)	ผลที่คาดว่าจะ ได้รับ	หน่วยงาน รับผิดชอบ หลัก
				๒๕๖๖ (บาท)	๒๕๖๗ (บาท)	๒๕๖๘ (บาท)	๒๕๖๙ (บาท)	๒๕๗๐ (บาท)			
๗	โครงการก่อสร้างฝายกักเก็บน้ำขนาดเล็ก	-เพื่อเป็นแหล่งกักเก็บน้ำดิบ -เพื่อให้ประชาชนมีน้ำใช้ในการอุปโภคและบริโภค	ก่อสร้างฝายกักเก็บน้ำขนาดเล็ก จำนวน ๑๐ ฝาย	๕,๐๐๐,๐๐๐	๕,๐๐๐,๐๐๐	๕,๐๐๐,๐๐๐	๕,๐๐๐,๐๐๐	๕,๐๐๐,๐๐๐	ได้ฝายกักเก็บน้ำขนาดเล็กจำนวน ๑๐ ฝาย	-ประชาชนตำบลเหล่าพรานมีน้ำใช้ในการอุปโภคและบริโภค -ฝนป่าเกิดความอุดมสมบูรณ์	กองช่าง

รายละเอียดโครงการพัฒนา

แผนพัฒนาท้องถิ่น (พ.ศ.๒๕๖๖-๒๕๗๐)

สำหรับโครงการที่เกี่วข้องกับภาพของ อปท. ที่ใช้สำหรับการประสานแผนพัฒนาท้องถิ่น

ก.ยุทธศาสตร์จังหวัดที่ ๓ พัฒนาคุณภาพชีวิตประชาชน และเสริมสร้างความมั่นคงในพื้นที่

ข.ยุทธศาสตร์การพัฒนาของ อปท.ในเขตจังหวัด ๑. พัฒนาคุณภาพชีวิตของประชาชน ให้เป็นสังคมเมืองน่าอยู่

ยุทธศาสตร์การพัฒนาด้านโครงสร้างพื้นฐาน

แผนงาน อุตสาหกรรมและการโยธา

ที่	โครงการ	วัตถุประสงค์	เป้าหมาย (ผลผลิตของโครงการ)	งบประมาณ					ตัวชี้วัด (KPI)	ผลที่คาดว่าจะ ได้รับ	หน่วยงาน รับผิดชอบ หลัก
				๒๕๖๖ (บาท)	๒๕๖๗ (บาท)	๒๕๖๘ (บาท)	๒๕๖๙ (บาท)	๒๕๗๐ (บาท)			
๘	โครงการก่อสร้างระบบ ประปาขนาดกลาง หมู่ที่ ๑,๓	เพื่อป้องกันภัย แล้งและการขาด แคลนน้ำในช่วง ฤดูแล้ง	ก่อสร้างระบบประปาขนาด กลาง หมู่ที่ ๑,๓ จำนวน ผู้ใช้ ๕๑-๑๒๐ ครัวเรือน	๒,๐๐๐,๐๐๐	๒,๐๐๐,๐๐๐	๒,๐๐๐,๐๐๐	๒,๐๐๐,๐๐๐	๒,๐๐๐,๐๐๐	ได้ประปา ขนาดกลาง จำนวน ๑ แห่ง	ประชาชนมีน้ำ ใช้ตลอดฤดูกาล	กองช่าง
๙	โครงการก่อสร้างระบบ ประปาขนาดกลาง หมู่ที่ ๗	เพื่อป้องกันภัย แล้งและการขาด แคลนน้ำในช่วง ฤดูแล้ง	ก่อสร้างระบบประปาขนาด กลาง หมู่ที่ ๗ จำนวนผู้ใช้ ๕๑-๑๒๐ ครัวเรือน	๒,๐๐๐,๐๐๐	๒,๐๐๐,๐๐๐	๒,๐๐๐,๐๐๐	๒,๐๐๐,๐๐๐	๒,๐๐๐,๐๐๐	ได้ประปา ขนาดกลาง จำนวน ๑ แห่ง	ประชาชนมีน้ำ ใช้ตลอดฤดูกาล	กองช่าง

รายละเอียดโครงการพัฒนา
แผนพัฒนาท้องถิ่น (พ.ศ.๒๕๖๖-๒๕๗๐)

สำหรับโครงการที่เกี่วข้องของ อปท. ที่ใช้สำหรับการประสานแผนพัฒนาท้องถิ่น

ก.ยุทธศาสตร์จังหวัดที่ ๓ พัฒนาคุณภาพชีวิตประชาชน และเสริมสร้างความมั่นคงในพื้นที่
ข.ยุทธศาสตร์การพัฒนาของ อปท.ในเขตจังหวัด ๑. พัฒนาคุณภาพชีวิตของประชาชน ให้เป็นสังคมเมืองน่าอยู่
ยุทธศาสตร์การพัฒนาด้านโครงสร้างพื้นฐาน
แผนงาน อุตสาหกรรมและการโยธา

ที่	โครงการ	วัตถุประสงค์	เป้าหมาย (ผลผลิตของโครงการ)	งบประมาณ					ตัวชี้วัด (KPI)	ผลที่คาดว่าจะ ได้รับ	หน่วยงาน รับผิดชอบ หลัก
				๒๕๖๖ (บาท)	๒๕๖๗ (บาท)	๒๕๖๘ (บาท)	๒๕๖๙ (บาท)	๒๕๗๐ (บาท)			
๑๐	โครงการก่อสร้างระบบ ประปาขนาดกลาง หมู่ที่ ๒,๔	เพื่อป้องกันภัย แล้งและการขาด แคลนน้ำในช่วง ฤดูแล้ง	ก่อสร้างระบบประปาขนาด กลาง หมู่ที่ ๒,๔ จำนวน ผู้ใช้ ๕๑-๑๒๐ ครัวเรือน	๒,๐๐๐,๐๐๐	๒,๐๐๐,๐๐๐	๒,๐๐๐,๐๐๐	๒,๐๐๐,๐๐๐	๒,๐๐๐,๐๐๐	ได้ประปา ขนาดกลาง จำนวน ๑ แห่ง	ประชาชนมีน้ำ ใช้ตลอดฤดูกาล	กองช่าง

รายละเอียดโครงการพัฒนา
แผนพัฒนาท้องถิ่น (พ.ศ.๒๕๖๖-๒๕๗๐)

สำหรับโครงการที่เกี่วข้องของ อปท. ที่ใช้สำหรับการประสานแผนพัฒนาท้องถิ่น

ก.ยุทธศาสตร์จังหวัดที่ ๓ พัฒนาคุณภาพชีวิตประชาชน และเสริมสร้างความมั่นคงในพื้นที่

ข.ยุทธศาสตร์การพัฒนาของ อปท.ในเขตจังหวัด ๑. พัฒนาคุณภาพชีวิตของประชาชน ให้เป็นสังคมเมืองน่าอยู่

ยุทธศาสตร์การพัฒนาด้านโครงสร้างพื้นฐาน

แผนงาน อุทสาหกรรมและการโยธา

ที่	โครงการ	วัตถุประสงค์	เป้าหมาย (ผลผลิตของโครงการ)	งบประมาณ					ตัวชี้วัด (KPI)	ผลที่คาดว่าจะ ได้รับ	หน่วยงาน รับผิดชอบ หลัก
				๒๕๖๖ (บาท)	๒๕๖๗ (บาท)	๒๕๖๘ (บาท)	๒๕๖๙ (บาท)	๒๕๗๐ (บาท)			
๑๑	โครงการก่อสร้างสะพานคอนกรีตเสริมเหล็ก หมู่ที่ ๘	เพื่อใช้สัญจรไปมาสะดวกและปลอดภัย	ก่อสร้างสะพานคอนกรีตเสริมเหล็ก หมู่ที่ ๘ จุดบ้านโนนสว่าง-เชื่อมบ้านหนองบัว (ตามแบบมาตรฐานของทางหลวงชนบท)	๕,๐๐๐,๐๐๐	๕,๐๐๐,๐๐๐	๕,๐๐๐,๐๐๐	๕,๐๐๐,๐๐๐	๕,๐๐๐,๐๐๐	ได้สะพานที่ได้มาตรฐานจำนวน ๑ แห่ง	ประชาชนตำบลเหล่าพรวนสัญจรไปมาสะดวกปลอดภัย	กองช่าง

รายละเอียดโครงการพัฒนา
แผนพัฒนาท้องถิ่น (พ.ศ.๒๕๖๖-๒๕๗๐)

สำหรับโครงการที่เกี่วข้องของ อปท. ที่ใช้สำหรับการประสานแผนพัฒนาท้องถิ่น

ก.ยุทธศาสตร์จังหวัดที่ ๓ พัฒนาคุณภาพชีวิตประชาชน และเสริมสร้างความมั่นคงในพื้นที่
ข.ยุทธศาสตร์การพัฒนาของ อปท.ในเขตจังหวัด ๑. พัฒนาคุณภาพชีวิตของประชาชน ให้เป็นสังคมเมืองน่าอยู่
ยุทธศาสตร์การพัฒนาด้านโครงสร้างพื้นฐาน
แผนงาน อุตสาหกรรมและการโยธา

ที่	โครงการ	วัตถุประสงค์	เป้าหมาย (ผลผลิตของโครงการ)	งบประมาณ					ตัวชี้วัด (KPI)	ผลที่คาดว่าจะ ได้รับ	หน่วยงาน รับผิดชอบ หลัก
				๒๕๖๖ (บาท)	๒๕๖๗ (บาท)	๒๕๖๘ (บาท)	๒๕๖๙ (บาท)	๒๕๗๐ (บาท)			
๑๒	โครงการขุดลอกหนองบัก แหล่น หมู่ที่ ๘	-เพื่อแก้ไขปัญหา ภัยแล้ง -เพื่อใช้เป็นแหล่ง กักเก็บน้ำดิบ	ขุดลอกหนองบักแหล่น หมู่ที่ ๘	๓,๐๐๐,๐๐๐	๓,๐๐๐,๐๐๐	๓,๐๐๐,๐๐๐	๓,๐๐๐,๐๐๐	๓,๐๐๐,๐๐๐	มีแหล่งกัก เก็บน้ำดิบเพิ่ม มากขึ้น	-ประชาชนมีน้ำ ใช้ในการอุปโภค บริโภค	กองช่าง
๑๓	โครงการขุดลอกหนองคึก ฤทธิ์ หมู่ที่ ๘	-เพื่อแก้ไขปัญหา ภัยแล้ง -เพื่อใช้เป็นแหล่ง กักเก็บน้ำดิบ	ขุดลอกหนองคึกฤทธิ์ หมู่ที่ ๘	๓,๐๐๐,๐๐๐	๓,๐๐๐,๐๐๐	๓,๐๐๐,๐๐๐	๓,๐๐๐,๐๐๐	๓,๐๐๐,๐๐๐	มีแหล่งกัก เก็บน้ำดิบเพิ่ม มากขึ้น	-ประชาชนมีน้ำ ใช้ในการอุปโภค บริโภค	กองช่าง

รายละเอียดโครงการพัฒนา
แผนพัฒนาท้องถิ่น (พ.ศ.๒๕๖๖-๒๕๗๐)

สำหรับโครงการที่เกี่วข้องของ อปท. ที่ใช้สำหรับการประสานแผนพัฒนาท้องถิ่น

ก.ยุทธศาสตร์จังหวัดที่ ๓ พัฒนาคุณภาพชีวิตประชาชน และเสริมสร้างความมั่นคงในพื้นที่

ข.ยุทธศาสตร์การพัฒนาของ อปท.ในเขตจังหวัด ๑. พัฒนาคุณภาพชีวิตของประชาชน ให้เป็นสังคมเมืองน่าอยู่

ยุทธศาสตร์การพัฒนาด้านโครงสร้างพื้นฐาน

แผนงาน อุตสาหกรรมและการโยธา

ที่	โครงการ	วัตถุประสงค์	เป้าหมาย (ผลผลิตของโครงการ)	งบประมาณ					ตัวชี้วัด (KPI)	ผลที่คาดว่าจะ ได้รับ	หน่วยงาน รับผิดชอบ หลัก
				๒๕๖๖ (บาท)	๒๕๖๗ (บาท)	๒๕๖๘ (บาท)	๒๕๖๙ (บาท)	๒๕๗๐ (บาท)			
๑๔	โครงการขุดลอกลำห้วยแซว หมู่ที่ ๑,๓	-เพื่อแก้ไขปัญหาภัยแล้ง -เพื่อใช้เป็นแหล่งกักเก็บน้ำดิบ	ขุดลอกลำห้วยแซว หมู่ที่ ๑,๓	๓,๐๐๐,๐๐๐	๓,๐๐๐,๐๐๐	๓,๐๐๐,๐๐๐	๓,๐๐๐,๐๐๐	๓,๐๐๐,๐๐๐	มีแหล่งกักเก็บน้ำดิบเพิ่มมากขึ้น	-ประชาชนมีน้ำใช้ในการอุปโภคบริโภค	กองช่าง
๑๕	โครงการขุดลอกลำห้วยแซว หมู่ที่ ๒,๔	-เพื่อแก้ไขปัญหาภัยแล้ง -เพื่อใช้เป็นแหล่งกักเก็บน้ำดิบ	ขุดลอกลำห้วยแซว หมู่ที่ ๒,๔	๓,๐๐๐,๐๐๐	๓,๐๐๐,๐๐๐	๓,๐๐๐,๐๐๐	๓,๐๐๐,๐๐๐	๓,๐๐๐,๐๐๐	มีแหล่งกักเก็บน้ำดิบเพิ่มมากขึ้น	-ประชาชนมีน้ำใช้ในการอุปโภคบริโภค	กองช่าง

รายละเอียดโครงการพัฒนา
แผนพัฒนาท้องถิ่น (พ.ศ.๒๕๖๖-๒๕๗๐)

สำหรับโครงการที่เกี่วข้องของ อปท. ที่ใช้สำหรับการประสานแผนพัฒนาท้องถิ่น

ก.ยุทธศาสตร์จังหวัดที่ ๓ พัฒนาคุณภาพชีวิตประชาชน และเสริมสร้างความมั่นคงในพื้นที่

ข.ยุทธศาสตร์การพัฒนาของ อปท. ในเขตจังหวัด ๑. พัฒนาคุณภาพชีวิตของประชาชน ให้เป็นสังคมเมืองน่าอยู่

ยุทธศาสตร์การพัฒนาด้านโครงสร้างพื้นฐาน

แผนงาน อุตสาหกรรมและการโยธา

ที่	โครงการ	วัตถุประสงค์	เป้าหมาย (ผลผลิตของโครงการ)	งบประมาณ					ตัวชี้วัด (KPI)	ผลที่คาดว่าจะ ได้รับ	หน่วยงาน รับผิดชอบ หลัก
				๒๕๖๖ (บาท)	๒๕๖๗ (บาท)	๒๕๖๘ (บาท)	๒๕๖๙ (บาท)	๒๕๗๐ (บาท)			
๑๖	โครงการขุดลอกลำห้วยแขว หมู่ที่ ๖	-เพื่อแก้ไขปัญหา ภัยแล้ง -เพื่อใช้เป็นแหล่ง กักเก็บน้ำดิบ	ขุดลอกลำห้วยแขว หมู่ที่ ๑๖	๓,๐๐๐,๐๐๐	๓,๐๐๐,๐๐๐	๓,๐๐๐,๐๐๐	๓,๐๐๐,๐๐๐	๓,๐๐๐,๐๐๐	มีแหล่งกัก เก็บน้ำดิบเพิ่ม มากขึ้น	-ประชาชนมีน้ำ ใช้ในการอุปโภค บริโภค	กองช่าง
๑๗	โครงการขุดลอกหนอง โนนภูดิน	-เพื่อแก้ไขปัญหา ภัยแล้ง -เพื่อใช้เป็นแหล่ง กักเก็บน้ำดิบ	ขุดลอกหนองโนนภูดิน	๓,๐๐๐,๐๐๐	๓,๐๐๐,๐๐๐	๓,๐๐๐,๐๐๐	๓,๐๐๐,๐๐๐	๓,๐๐๐,๐๐๐	มีแหล่งกัก เก็บน้ำดิบเพิ่ม มากขึ้น	-ประชาชนมีน้ำ ใช้ในการอุปโภค บริโภค	กองช่าง

รายละเอียดโครงการพัฒนา
แผนพัฒนาท้องถิ่น (พ.ศ.๒๕๖๖-๒๕๗๐)

สำหรับโครงการที่เกี่วข้องของ อปท. ที่ใช้สำหรับการประสานแผนพัฒนาท้องถิ่น

ก.ยุทธศาสตร์จังหวัดที่ ๓ พัฒนาคุณภาพชีวิตประชาชน และเสริมสร้างความมั่นคงในพื้นที่

ข.ยุทธศาสตร์การพัฒนาของ อปท.ในเขตจังหวัด ๑. พัฒนาคุณภาพชีวิตของประชาชน ให้เป็นสังคมเมืองน่าอยู่

ยุทธศาสตร์การพัฒนาด้านโครงสร้างพื้นฐาน

แผนงาน อุตสาหกรรมและการโยธา

ที่	โครงการ	วัตถุประสงค์	เป้าหมาย (ผลผลิตของโครงการ)	งบประมาณ					ตัวชี้วัด (KPI)	ผลที่คาดว่าจะ ได้รับ	หน่วยงาน รับผิดชอบ หลัก
				๒๕๖๖ (บาท)	๒๕๖๗ (บาท)	๒๕๖๘ (บาท)	๒๕๖๙ (บาท)	๒๕๗๐ (บาท)			
๑๘	โครงการขุดลอกหนองปอ หมู่ที่ ๑	-เพื่อแก้ไขปัญหา ภัยแล้ง -เพื่อใช้เป็นแหล่ง กักเก็บน้ำดิบ	ขุดลอกหนองปอ หมู่ที่ ๑	๓,๐๐๐,๐๐๐	๓,๐๐๐,๐๐๐	๓,๐๐๐,๐๐๐	๓,๐๐๐,๐๐๐	๓,๐๐๐,๐๐๐	มีแหล่งกัก เก็บน้ำดิบเพิ่ม มากขึ้น	-ประชาชนมีน้ำ ใช้ในการอุปโภค บริโภค	กองช่าง
๑๙	โครงการขุดลอกหนองหัวลิง หมู่ที่ ๒	-เพื่อแก้ไขปัญหา ภัยแล้ง -เพื่อใช้เป็นแหล่ง กักเก็บน้ำดิบ	ขุดลอกหนองหัวลิง หมู่ที่ ๒	๓,๐๐๐,๐๐๐	๓,๐๐๐,๐๐๐	๓,๐๐๐,๐๐๐	๓,๐๐๐,๐๐๐	๓,๐๐๐,๐๐๐	มีแหล่งกัก เก็บน้ำดิบเพิ่ม มากขึ้น	-ประชาชนมีน้ำ ใช้ในการอุปโภค บริโภค	กองช่าง

รายละเอียดโครงการพัฒนา
แผนพัฒนาท้องถิ่น (พ.ศ.๒๕๖๖-๒๕๗๐)

สำหรับโครงการที่เกี่วข้องของ อปท. ที่ใช้สำหรับการประสานแผนพัฒนาท้องถิ่น

ก.ยุทธศาสตร์จังหวัดที่ ๓ พัฒนาคุณภาพชีวิตประชาชน และเสริมสร้างความมั่นคงในพื้นที่

ข.ยุทธศาสตร์การพัฒนาของ อปท.ในเขตจังหวัด ๑. พัฒนาคุณภาพชีวิตของประชาชน ให้เป็นสังคมเมืองน่าอยู่

ยุทธศาสตร์การพัฒนาด้านโครงสร้างพื้นฐาน

แผนงาน อุตสาหกรรมและการโยธา

ที่	โครงการ	วัตถุประสงค์	เป้าหมาย (ผลผลิตของโครงการ)	งบประมาณ					ตัวชี้วัด (KPI)	ผลที่คาดว่าจะ ได้รับ	หน่วยงาน รับผิดชอบ หลัก
				๒๕๖๖ (บาท)	๒๕๖๗ (บาท)	๒๕๖๘ (บาท)	๒๕๖๙ (บาท)	๒๕๗๐ (บาท)			
๒๐	โครงการขุดลอกหนองปู่ หมู่ที่ ๒	-เพื่อแก้ไขปัญหา ภัยแล้ง -เพื่อใช้เป็นแหล่ง กักเก็บน้ำดิบ	ขุดลอกหนองปู่ หมู่ที่ ๒	๓,๐๐๐,๐๐๐	๓,๐๐๐,๐๐๐	๓,๐๐๐,๐๐๐	๓,๐๐๐,๐๐๐	๓,๐๐๐,๐๐๐	มีแหล่งกัก เก็บน้ำดิบเพิ่ม มากขึ้น	-ประชาชนมีน้ำ ใช้ในการอุปโภค บริโภค	กองช่าง
๒๑	โครงการขุดลอกหนองสีม- หนองแดง หมู่ที่ ๒	-เพื่อแก้ไขปัญหา ภัยแล้ง -เพื่อใช้เป็นแหล่ง กักเก็บน้ำดิบ	ขุดลอกหนองสีม-หนองแดง หมู่ที่ ๒	๓,๐๐๐,๐๐๐	๓,๐๐๐,๐๐๐	๓,๐๐๐,๐๐๐	๓,๐๐๐,๐๐๐	๓,๐๐๐,๐๐๐	มีแหล่งกัก เก็บน้ำดิบเพิ่ม มากขึ้น	-ประชาชนมีน้ำ ใช้ในการอุปโภค บริโภค	กองช่าง

รายละเอียดโครงการพัฒนา
แผนพัฒนาท้องถิ่น (พ.ศ.๒๕๖๖-๒๕๗๐)

สำหรับโครงการที่เกี่วข้องของ อปท. ที่ใช้สำหรับการประสานแผนพัฒนาท้องถิ่น

ก.ยุทธศาสตร์จังหวัดที่ ๓ พัฒนาคุณภาพชีวิตประชาชน และเสริมสร้างความมั่นคงในพื้นที่

ข.ยุทธศาสตร์การพัฒนาของ อปท.ในเขตจังหวัด ๑. พัฒนาคุณภาพชีวิตของประชาชน ให้เป็นสังคมเมืองน่าอยู่

ยุทธศาสตร์การพัฒนาด้านโครงสร้างพื้นฐาน

แผนงาน อุตสาหกรรมและการโยธา

ที่	โครงการ	วัตถุประสงค์	เป้าหมาย (ผลผลิตของโครงการ)	งบประมาณ					ตัวชี้วัด (KPI)	ผลที่คาดว่าจะ ได้รับ	หน่วยงาน รับผิดชอบ หลัก
				๒๕๖๖ (บาท)	๒๕๖๗ (บาท)	๒๕๖๘ (บาท)	๒๕๖๙ (บาท)	๒๕๗๐ (บาท)			
๒๒	โครงการขุดลอกหนองกุดตามืด หมู่ที่ ๒	-เพื่อแก้ไขปัญหาภัยแล้ง -เพื่อใช้เป็นแหล่งกักเก็บน้ำดิบ	ขุดลอกหนองกุดตามืด หมู่ที่ ๒	๓,๐๐๐,๐๐๐	๓,๐๐๐,๐๐๐	๓,๐๐๐,๐๐๐	๓,๐๐๐,๐๐๐	๓,๐๐๐,๐๐๐	มีแหล่งกักเก็บน้ำดิบเพิ่มมากขึ้น	-ประชาชนมีน้ำใช้ในการอุปโภคบริโภค	กองช่าง
๒๓	โครงการขุดลอกสระน้ำหนองแก้ว หมู่ที่ ๕	-เพื่อแก้ไขปัญหาภัยแล้ง -เพื่อใช้เป็นแหล่งกักเก็บน้ำดิบ	ขุดลอกสระน้ำหนองแก้ว หมู่ที่ ๕	๓,๐๐๐,๐๐๐	๓,๐๐๐,๐๐๐	๓,๐๐๐,๐๐๐	๓,๐๐๐,๐๐๐	๓,๐๐๐,๐๐๐	มีแหล่งกักเก็บน้ำดิบเพิ่มมากขึ้น	-ประชาชนมีน้ำใช้ในการอุปโภคบริโภค	กองช่าง

รายละเอียดโครงการพัฒนา
แผนพัฒนาท้องถิ่น (พ.ศ.๒๕๖๖-๒๕๗๐)

สำหรับโครงการที่เกี่วข้องของ อปท. ที่ใช้สำหรับการประสานแผนพัฒนาท้องถิ่น

ก.ยุทธศาสตร์จังหวัดที่ ๓ พัฒนาคุณภาพชีวิตประชาชน และเสริมสร้างความมั่นคงในพื้นที่
ข.ยุทธศาสตร์การพัฒนาของ อปท.ในเขตจังหวัด ๑. พัฒนาคุณภาพชีวิตของประชาชน ให้เป็นสังคมเมืองน่าอยู่
ยุทธศาสตร์การพัฒนาด้านโครงสร้างพื้นฐาน
แผนงาน อุตสาหกรรมและการโยธา

ที่	โครงการ	วัตถุประสงค์	เป้าหมาย (ผลผลิตของโครงการ)	งบประมาณ					ตัวชี้วัด (KPI)	ผลที่คาดว่าจะ ได้รับ	หน่วยงาน รับผิดชอบ หลัก
				๒๕๖๖ (บาท)	๒๕๖๗ (บาท)	๒๕๖๘ (บาท)	๒๕๖๙ (บาท)	๒๕๗๐ (บาท)			
๒๔	โครงการขุดลอกหนองตาโก หมู่ที่ ๗	-เพื่อแก้ไขปัญหา ภัยแล้ง -เพื่อใช้เป็นแหล่ง กักเก็บน้ำดิบ	ขุดลอกหนองตาโก หมู่ที่ ๗	๓,๐๐๐,๐๐๐	๓,๐๐๐,๐๐๐	๓,๐๐๐,๐๐๐	๓,๐๐๐,๐๐๐	๓,๐๐๐,๐๐๐	มีแหล่งกัก เก็บน้ำดิบเพิ่ม มากขึ้น	-ประชาชนมีน้ำ ใช้ในการอุปโภค บริโภค	กองช่าง

รายละเอียดโครงการพัฒนา
แผนพัฒนาท้องถิ่น (พ.ศ.๒๕๖๖-๒๕๗๐)

สำหรับโครงการที่เกี่วข้องของ อปท. ที่ใช้สำหรับการประสานแผนพัฒนาท้องถิ่น

ก.ยุทธศาสตร์จังหวัดที่ ๓ พัฒนาคุณภาพชีวิตประชาชน และเสริมสร้างความมั่นคงในพื้นที่

ข.ยุทธศาสตร์การพัฒนาของ อปท.ในเขตจังหวัด ๑. พัฒนาคุณภาพชีวิตของประชาชน ให้เป็นสังคมเมืองน่าอยู่

ยุทธศาสตร์การพัฒนาด้านโครงสร้างพื้นฐาน

แผนงาน อุตสาหกรรมและการโยธา

ที่	โครงการ	วัตถุประสงค์	เป้าหมาย (ผลผลิตของโครงการ)	งบประมาณ					ตัวชี้วัด (KPI)	ผลที่คาดว่าจะ ได้รับ	หน่วยงาน รับผิดชอบ หลัก
				๒๕๖๖ (บาท)	๒๕๖๗ (บาท)	๒๕๖๘ (บาท)	๒๕๖๙ (บาท)	๒๕๗๐ (บาท)			
๒๕	โครงการติดตั้งระบบสูบน้ำ พลังงานแสงอาทิตย์ จำนวน ๘ หมู่บ้าน	-เพื่อแก้ไขปัญหา ภัยแล้ง -เพื่อใช้เป็นแหล่ง กักเก็บน้ำดิบ	ติดตั้งระบบสูบน้ำพลังงาน แสงอาทิตย์ จำนวน ๑๐ แห่ง	๕,๐๐๐,๐๐๐	๕,๐๐๐,๐๐๐	๕,๐๐๐,๐๐๐	๕,๐๐๐,๐๐๐	๕,๐๐๐,๐๐๐	ได้ระบบสูบ น้ำพลังงาน แสงอาทิตย์ จำนวน ๑๐ แห่ง	-ประชาชนมีน้ำ ใช้ในการอุปโภค บริโภค	กองช่าง
๒๖	โครงการก่อสร้างสถานีสูบ น้ำจากล่าง-ชั้นบน โนนภูดิน	-เพื่อแก้ไขปัญหา ภัยแล้ง -เพื่อใช้เป็นแหล่ง สูบน้ำขนาดใหญ่	ก่อสร้างสถานีสูบน้ำ จำนวน ๓ แห่ง	๓,๐๐๐,๐๐๐	๓,๐๐๐,๐๐๐	๓,๐๐๐,๐๐๐	๓,๐๐๐,๐๐๐	๓,๐๐๐,๐๐๐	ได้สถานีสูบ น้ำ จำนวน ๓ แห่ง	-ประชาชนมีน้ำ ใช้ในการอุปโภค บริโภค -มีน้ำใช้ในการ ทำการเกษตร	กองช่าง

รายละเอียดโครงการพัฒนา
แผนพัฒนาท้องถิ่น (พ.ศ.๒๕๖๖-๒๕๗๐)

สำหรับโครงการที่เกี่วข้องของ อปท. ที่ใช้สำหรับการประสานแผนพัฒนาท้องถิ่น

ก.ยุทธศาสตร์จังหวัดที่ ๓ พัฒนาคุณภาพชีวิตประชาชน และเสริมสร้างความมั่นคงในพื้นที่

ข.ยุทธศาสตร์การพัฒนาของ อปท.ในเขตจังหวัด ๑. พัฒนาคุณภาพชีวิตของประชาชน ให้เป็นสังคมเมืองน่าอยู่

ยุทธศาสตร์การพัฒนาด้านโครงสร้างพื้นฐาน

แผนงาน อุทสากรรมและการโยธา

ที่	โครงการ	วัตถุประสงค์	เป้าหมาย (ผลผลิตของโครงการ)	งบประมาณ					ตัวชี้วัด (KPI)	ผลที่คาดว่าจะ ได้รับ	หน่วยงาน รับผิดชอบ หลัก
				๒๕๖๖ (บาท)	๒๕๖๗ (บาท)	๒๕๖๘ (บาท)	๒๕๖๙ (บาท)	๒๕๗๐ (บาท)			
๒๗	โครงการก่อสร้างถนน คสล. หนองบัว-กนกน้ำเกลี้ยง	เพื่อใช้ในการสัญจรไปมา	ก่อสร้างถนน คสล.ขนาด กว้าง ๕ เมตร ยาว ๔,๐๐๐ เมตร (รายละเอียดตามแบบ อบต.กำหนด)	๖,๐๐๐,๐๐๐	๖,๐๐๐,๐๐๐	๖,๐๐๐,๐๐๐	๖,๐๐๐,๐๐๐	๖,๐๐๐,๐๐๐	ได้ถนนคสล.ที่ได้มาตรฐาน ยาว ๔,๐๐๐ เมตร	ประชาชนสัญจรไปมาสะดวกปลอดภัยทุกฤดูกาล	กองช่าง
๒๘	โครงการก่อสร้างหนองบัวน้อย-ม่วงโป้	เพื่อใช้ในการสัญจรไปมา	ก่อสร้างถนน คสล.ขนาด กว้าง ๕ เมตร ยาว ๔,๐๐๐ เมตร (รายละเอียดตามแบบ อบต.กำหนด)	๖,๐๐๐,๐๐๐	๖,๐๐๐,๐๐๐	๖,๐๐๐,๐๐๐	๖,๐๐๐,๐๐๐	๖,๐๐๐,๐๐๐	ได้ถนนคสล.ที่ได้มาตรฐาน ยาว ๔,๐๐๐ เมตร	ประชาชนสัญจรไปมาสะดวกปลอดภัยทุกฤดูกาล	กองช่าง

รายละเอียดโครงการพัฒนา
แผนพัฒนาท้องถิ่น (พ.ศ.๒๕๖๖-๒๕๗๐)

สำหรับโครงการที่เกี่วข้องกับภาพของ อปท. ที่ใช้สำหรับการประสานแผนพัฒนาท้องถิ่น

ก.ยุทธศาสตร์จังหวัดที่ ๓ พัฒนาคุณภาพชีวิตประชาชน และเสริมสร้างความมั่นคงในพื้นที่

ข.ยุทธศาสตร์การพัฒนาของ อปท.ในเขตจังหวัด ๑. พัฒนาคุณภาพชีวิตของประชาชน ให้เป็นสังคมเมืองน่าอยู่

ยุทธศาสตร์การพัฒนาด้านโครงสร้างพื้นฐาน

แผนงาน อุทสาหรรมและการโยธา

ที่	โครงการ	วัตถุประสงค์	เป้าหมาย (ผลผลิตของโครงการ)	งบประมาณ					ตัวชี้วัด (KPI)	ผลที่คาดว่าจะ ได้รับ	หน่วยงาน รับผิดชอบ หลัก
				๒๕๖๖ (บาท)	๒๕๖๗ (บาท)	๒๕๖๘ (บาท)	๒๕๖๙ (บาท)	๒๕๗๐ (บาท)			
๒๙	โครงการก่อสร้างถนน คสล. บ้านโนนสว่างจต-หนองบัว- กนกน้ำเกลี้ยง	เพื่อใช้ในการ สัญจรไปมา	ก่อสร้างถนน คสล.ขนาด กว้าง ๔ เมตร ยาว ๑,๘๐๐ เมตร (รายละเอียดตาม แบบ อบต.กำหนด)	๑,๐๐๐,๐๐๐	๑,๐๐๐,๐๐๐	๑,๐๐๐,๐๐๐	๑,๐๐๐,๐๐๐	๑,๐๐๐,๐๐๐	ได้ถนนคสล.ที่ ได้มาตรฐาน ยาว ๑,๘๐๐ เมตร	ประชาชนสัญจร ไปมาสะดวก ปลอดภัยทุก ฤดูกาล	กองช่าง
๓๐	โครงการก่อสร้างถนน คสล. เดิมดอนปู่ตา- จดถนน ม่วงโป้-คำไหล	เพื่อใช้ในการ สัญจรไปมา	ก่อสร้างถนน คสล.ขนาด กว้าง ๔ เมตร ยาว ๒,๐๕๐ เมตร (รายละเอียดตาม แบบ อบต.กำหนด)	๓,๐๐๐,๐๐๐	๓,๐๐๐,๐๐๐	๓,๐๐๐,๐๐๐	๓,๐๐๐,๐๐๐	๓,๐๐๐,๐๐๐	ได้ถนนคสล.ที่ ได้มาตรฐาน ยาว๒,๐๕๐ เมตร	ประชาชนสัญจร ไปมาสะดวก ปลอดภัยทุก ฤดูกาล	กองช่าง

รายละเอียดโครงการพัฒนา

แผนพัฒนาท้องถิ่น (พ.ศ.๒๕๖๖-๒๕๗๐)

สำหรับโครงการที่เกี่วข้องกับภาพของ อปท. ที่ใช้สำหรับการประสานแผนพัฒนาท้องถิ่น

ก.ยุทธศาสตร์จังหวัดที่ ๓ พัฒนาคุณภาพชีวิตประชาชน และเสริมสร้างความมั่นคงในพื้นที่

ข.ยุทธศาสตร์การพัฒนาของ อปท. ในเขตจังหวัด ๑. พัฒนาคุณภาพชีวิตของประชาชน ให้เป็นสังคมเมืองน่าอยู่

ยุทธศาสตร์การพัฒนาด้านโครงสร้างพื้นฐาน

แผนงาน อุตสาหกรรมและการโยธา

ที่	โครงการ	วัตถุประสงค์	เป้าหมาย (ผลผลิตของโครงการ)	งบประมาณ					ตัวชี้วัด (kPI)	ผลที่คาดว่าจะ ได้รับ	หน่วยงาน รับผิดชอบ หลัก
				๒๕๖๖ (บาท)	๒๕๖๗ (บาท)	๒๕๖๘ (บาท)	๒๕๖๙ (บาท)	๒๕๗๐ (บาท)			
๓๑	โครงการก่อสร้างถนน คสล. จุดแยกโซล่าเซลล์-จุดแยก ถนนคำป้อแก้วจุดนายนาย อุบลศักดิ์ ไตตะลา	เพื่อใช้ในการ สัญจรไปมา	ก่อสร้างถนน คสล.ขนาด กว้าง ๓ เมตร ยาว ๗๗๐ เมตร (รายละเอียดตาม แบบ อบต.กำหนด)	๑,๐๐๐,๐๐๐	๑,๐๐๐,๐๐๐	๑,๐๐๐,๐๐๐	๑,๐๐๐,๐๐๐	๑,๐๐๐,๐๐๐	ได้ถนนคสล.ที่ ได้มาตรฐาน ยาว ๗๗๐ เมตร	ประชาชนสัญจร ไปมาสะดวก ปลอดภัยทุก ฤดูกาล	กองช่าง
๓๒	โครงการก่อสร้างถนน คสล. คำป้อแก้ว-บ้านคำไหล	เพื่อใช้ในการ สัญจรไปมา	ก่อสร้างถนน คสล.ขนาด กว้าง ๔ เมตร ยาว ๑,๐๔๐ เมตร (รายละเอียดตาม แบบ อบต.กำหนด)	๒,๐๐๐,๐๐๐	๒,๐๐๐,๐๐๐	๒,๐๐๐,๐๐๐	๒,๐๐๐,๐๐๐	๒,๐๐๐,๐๐๐	ได้ถนนคสล.ที่ ได้มาตรฐาน ยาว ๑,๐๔๐ เมตร	ประชาชนสัญจร ไปมาสะดวก ปลอดภัยทุก ฤดูกาล	กองช่าง

ส่วนที่ ๔

การติดตามและประเมินผล

๔.๑ การติดตามและประเมินผลยุทธศาสตร์

ตามพระราชบัญญัติกำหนดแผนและขั้นตอนการกระจายอำนาจให้แก่องค์กรปกครองส่วนท้องถิ่น พ.ศ. ๒๕๔๒ ได้กำหนดให้องค์กรปกครองส่วนท้องถิ่น มีอำนาจและหน้าที่ในการจัดทำแผนพัฒนาท้องถิ่นของตนเอง โดยในการจัดทำแผนพัฒนาขององค์กรปกครองส่วนท้องถิ่นนั้น จะต้องดำเนินการตามระเบียบกระทรวงมหาดไทย ว่าด้วยการจัดทำแผนพัฒนาขององค์กรปกครองส่วนท้องถิ่น พ.ศ. ๒๕๔๘ และที่แก้ไขเพิ่มเติมถึง (ฉบับที่ ๓) พ.ศ. ๒๕๖๑ ทั้งนี้ แผนพัฒนาท้องถิ่นจะต้องสอดคล้องกับแผนพัฒนาจังหวัด ยุทธศาสตร์การพัฒนาขององค์กรปกครองส่วนท้องถิ่นในเขตจังหวัด แผนพัฒนาอำเภอ แผนพัฒนาตำบล แผนพัฒนาหมู่บ้านหรือแผนชุมชน อันมีลักษณะเป็นการกำหนดรายละเอียดแผนงาน ดังนั้น จึงต้องมีการกำหนดยุทธศาสตร์การพัฒนาขององค์กรปกครองส่วนท้องถิ่นในเขตจังหวัดขึ้น ตามกระบวนการพิจารณาจากประชาคมท้องถิ่นระดับจังหวัด ร่วมกับคณะกรรมการพัฒนาองค์การบริหารส่วนจังหวัด คณะกรรมการประสานแผนพัฒนาท้องถิ่นระดับจังหวัด ผู้แทนองค์กรปกครองส่วนท้องถิ่นในเขตจังหวัด ร่วมกันจัดทำ ทบทวน หรือเปลี่ยนแปลงยุทธศาสตร์การพัฒนาขององค์กรปกครองส่วนท้องถิ่นในเขตจังหวัด เพื่อให้การจัดทำแผนพัฒนาขององค์กรปกครองส่วนท้องถิ่นเกิดประสิทธิภาพ ประสิทธิผล โดยนายยุทธศาสตร์การพัฒนาขององค์กรปกครองส่วนท้องถิ่นในเขตจังหวัดไปใช้เป็นแนวทางในการจัดทำแผนพัฒนาท้องถิ่นของตนเองได้ต่อไป และเพื่อให้สามารถบูรณาการกับแผนพัฒนาจังหวัด แผนปฏิบัติราชการประจำปีของจังหวัดและตอบสนองความต้องการของประชาชนอันจะนำไปสู่การจัดทำงบประมาณ ที่มีประสิทธิภาพในท้องถิ่นได้อย่างแท้จริง เป็นเครื่องมือในการพัฒนาท้องถิ่นให้เข้มแข็ง เกิดประโยชน์สูงสุดต่อประชาชนในท้องถิ่น

ดังนั้น องค์กรปกครองส่วนท้องถิ่น จึงต้องกำหนดยุทธศาสตร์การพัฒนาขององค์กรปกครองส่วนท้องถิ่นให้สอดคล้องยุทธศาสตร์การพัฒนาขององค์กรปกครองส่วนท้องถิ่นในเขตจังหวัด เพื่อนำไปสู่การบูรณาการร่วมกัน ให้เกิดความสอดคล้องกับแผนพัฒนาจังหวัด สามารถเชื่อมโยงไปสู่แผนพัฒนากลุ่มจังหวัด แผนพัฒนาภาค แผนพัฒนาเศรษฐกิจและสังคมแห่งชาติ ฉบับที่ ๑๒ แผนยุทธศาสตร์ชาติ ๒๐ ปี ไทยแลนด์ ๔.๐ และในการจัดทำแผนพัฒนาท้องถิ่น (พ.ศ. ๒๕๖๖ - ๒๕๗๐) จะต้องมีการติดตามและติดตามและประเมินผลยุทธศาสตร์เพื่อความสอดคล้องแผนพัฒนาท้องถิ่นขององค์กรปกครองส่วนท้องถิ่นตามระเบียบกระทรวงมหาดไทย ว่าด้วยการจัดทำแผนขององค์กรปกครองส่วนท้องถิ่น พ.ศ. ๒๕๔๘ และที่แก้ไขเพิ่มเติมถึง (ฉบับที่ ๓) พ.ศ. ๒๕๖๑ โดยคณะกรรมการติดตามและประเมินผลแผนพัฒนาท้องถิ่น จะต้องดำเนินการให้คะแนนตามเกณฑ์ที่กำหนดไว้ ซึ่งเป็นส่วนหนึ่งของการติดตามและประเมินผลแผนพัฒนา โดยดำเนินการให้แล้วเสร็จภายในหกสิบวัน นับแต่วันที่ประกาศใช้งบประมาณรายจ่าย รายละเอียดแนวทางการพิจารณาตามหนังสือกระทรวงมหาดไทย ด่วนที่สุด ที่ มท ๐๘๑๐.๓/ว ๒๙๓๑ ลงวันที่ ๑๕ พฤษภาคม ๒๕๖๒ เรื่อง ชักซ้อมแนวทางการทบทวนแผนพัฒนาท้องถิ่น (พ.ศ. ๒๕๖๑ - ๒๕๖๕) ขององค์กรปกครองส่วนท้องถิ่น ดังนี้

แนวทางการพิจารณาการติดตามและประเมินผลยุทธศาสตร์
เพื่อความสอดคล้องแผนพัฒนาท้องถิ่นขององค์กรปกครองส่วนท้องถิ่น

ประเด็นการพิจารณา	คะแนน
๑. ข้อมูลสภาพทั่วไปและข้อมูลพื้นฐานขององค์กรปกครองส่วนท้องถิ่น	๒๐
๒. การวิเคราะห์สภาพการณ์และศักยภาพ	๒๐
๓. ยุทธศาสตร์ประกอบด้วย	๖๐
๓.๑ ยุทธศาสตร์ขององค์กรปกครองส่วนท้องถิ่น	(๑๐)
๓.๒ ยุทธศาสตร์ขององค์กรปกครองส่วนท้องถิ่นในเขตจังหวัด	(๑๐)
๓.๓ ยุทธศาสตร์จังหวัด	(๑๐)
๓.๔ วิสัยทัศน์	(๕)
๓.๕ กลยุทธ์	(๕)
๓.๖ เป้าประสงค์ของแต่ละประเด็นกลยุทธ์	(๕)
๓.๗ จุดยืนทางยุทธศาสตร์	(๕)
๓.๘ แผนงาน	(๕)
๓.๙ ความเชื่อมโยงของยุทธศาสตร์ในภาพรวม	(๕)
รวมคะแนน	๑๐๐

**แนวทางเบื้องต้นในการให้คะแนนแนวทางการพิจารณาการติดตามและประเมินผลยุทธศาสตร์
เพื่อความสอดคล้องแผนพัฒนาท้องถิ่นขององค์กรปกครองส่วนท้องถิ่น**

ประเด็นการพิจารณา	รายละเอียดหลักเกณฑ์	คะแนนเต็ม	คะแนนที่ได้
๑. ข้อมูลสภาพทั่วไป และข้อมูลพื้นฐานขององค์กรปกครองส่วนท้องถิ่น	ควรประกอบด้วยข้อมูลดังนี้ (๑) ข้อมูลเกี่ยวกับด้านกายภาพ เช่น ที่ตั้งของหมู่บ้าน/ชุมชน/ตำบล ลักษณะภูมิประเทศ ลักษณะภูมิอากาศ ลักษณะของที่ดิน ลักษณะของแหล่งน้ำ ลักษณะของป่าไม้ ฯลฯ ด้านการเมือง/การปกครอง เช่น เขตการปกครองการเลือกตั้ง ฯลฯ	๒๐ (๓)	๑๙ ๓
	(๒) ข้อมูลเกี่ยวกับด้านการเมือง/การปกครอง เช่น เขตการปกครอง การเลือกตั้ง ฯลฯ ประชากร เช่น ข้อมูลเกี่ยวกับจำนวนประชากร และช่วงอายุและจำนวนประชากร ฯลฯ	(๒)	๒
	(๓) ข้อมูลเกี่ยวกับสภาพทางสังคม เช่น การศึกษา สาธารณสุข อาชญากรรม ยาเสพติด การสังคมสงเคราะห์	(๒)	๒
	(๔) ข้อมูลเกี่ยวกับระบบบริหารพื้นฐาน เช่น การคมนาคมขนส่ง การไฟฟ้า การประปา โทรศัพท์ ฯลฯ	(๒)	๒
	(๕) ข้อมูลเกี่ยวกับระบบเศรษฐกิจ เช่น การเกษตร การประมง การปศุสัตว์ การบริการ การท่องเที่ยว อุตสาหกรรม การพาณิชย์/กลุ่มอาชีพแรงงาน ฯลฯ	(๒)	๒
	(๖) ข้อมูลเกี่ยวกับศาสนา ประเพณี วัฒนธรรม เช่น การนับถือศาสนาประเพณี และงานประจำปี ภูมิปัญญาท้องถิ่น ภาษาล้าน สิ้นค้าพื้นเมืองและของที่ระลึก ฯลฯ และอื่นๆ	(๒)	๒
	(๗) ข้อมูลเกี่ยวกับทรัพยากรธรรมชาติ เช่น น้ำ ป่าไม้ ภูเขา คุณภาพของทรัพยากรธรรมชาติ ฯลฯ	(๒)	๒
	(๘) การสำรวจและจัดเก็บข้อมูลเพื่อการจัดทำแผนพัฒนาท้องถิ่นหรือการใช้ข้อมูล จปฐ.	(๒)	๒
	(๙) การประชุมประชาคมท้องถิ่น รูปแบบ วิธีการ และการดำเนินการประชุมประชาคมท้องถิ่นโดยใช้กระบวนการร่วมคิด ร่วมทำ ร่วมตัดสินใจ ร่วมตรวจสอบ ร่วมรับประโยชน์ ร่วมแก้ไขปัญหา ปรีกษาหารือ แลกเปลี่ยนเรียนรู้ เพื่อแก้ไขปัญหาสำหรับการพัฒนาท้องถิ่นตามอำนาจหน้าที่ขององค์กรปกครองส่วนท้องถิ่น	(๓)	๒

ประเด็น การพิจารณา	รายละเอียดหลักเกณฑ์	คะแนน เต็ม	คะแนนที่ ได้
๒. การวิเคราะห์ สภาวการณ์และ ศักยภาพ	ควรประกอบด้วยข้อมูลดังนี้ (๑) การวิเคราะห์ที่ครอบคลุมความเชื่อมโยง ความสอดคล้องยุทธศาสตร์จังหวัด ยุทธศาสตร์การ พัฒนาขององค์กรปกครองส่วนท้องถิ่นในเขตจังหวัด ยุทธศาสตร์ขององค์กรปกครองส่วน ท้องถิ่น นโยบายของผู้บริหารท้องถิ่น รวมถึงความเชื่อมโยงแผนยุทธศาสตร์ชาติ ๒๐ ปี แผนพัฒนาเศรษฐกิจและสังคมแห่งชาติ และ Thailand ๔.๐	๑๕ (๒)	๑๔ ๒
	(๒) การวิเคราะห์การใช้ผังเมืองรวมหรือผังเมืองเฉพาะและการบังคับใช้ผลของการบังคับใช้ สภาพการณ์ที่เกิดขึ้นต่อการพัฒนาท้องถิ่น	(๑)	๑
	(๓) การวิเคราะห์ทางสังคม เช่น ด้านแรงงาน การศึกษา สาธารณสุข ความยากจน อาชญากรรม ปัญหาเสพติด เทคโนโลยี จารีต ประเพณี วัฒนธรรม ภูมิปัญญาท้องถิ่น เป็นต้น	(๒)	๒
	(๔) การวิเคราะห์ทางเศรษฐกิจ ข้อมูลด้านรายได้ครัวเรือน การส่งเสริมอาชีพ กลุ่มอาชีพ กลุ่ม ทางสังคม การพัฒนาอาชีพและกลุ่มต่างๆ สภาพทางเศรษฐกิจและความเป็นอยู่ทั่วไป เป็นต้น	(๒)	๒
	(๕) การวิเคราะห์สิ่งแวดล้อม พื้นที่สีเขียว ธรรมชาติต่างๆ ทางภูมิศาสตร์ กระบวนการหรือสิ่ง ที่เกิดขึ้น การประดิษฐ์ที่มีผลต่อสิ่งแวดล้อมและการพัฒนา	(๒)	๒
	(๖) ผลการวิเคราะห์ศักยภาพเพื่อประเมินสถานภาพการพัฒนาในปัจจุบันและโอกาสการ พัฒนาในอนาคตของท้องถิ่น ด้วยเทคนิค SWOT Analysis ที่อาจส่งผลต่อการดำเนินงานได้แก่ S-Strengit (จุดแข็ง) W-Weakness (จุดอ่อน) O-Opportunity (โอกาส) และT-Therat (อุปสรรค)	(๒)	๒
	(๗) สรุปประเด็นปัญหาและความต้องการของประชาชนเชิงพื้นที่ มีการนำเสนอปัญหา ค้นหา สาเหตุของปัญหาหรือสมมติฐานของปัญหา แนวทางการแก้ไขหรือวิธีการแก้ปัญหา การ กำหนดวัตถุประสงค์ในการแก้ปัญหา	(๒)	๑
	(๘) สรุปผลการดำเนินงานตามงบประมาณที่ได้รับและการเบิกจ่ายงบประมาณใน ปีงบประมาณ ๒๕๖๔ เช่นการสรุปสถานการณ์พัฒนา การตั้งงบประมาณ การเบิกจ่าย งบประมาณ การประเมินผลแผนพัฒนาท้องถิ่นไปปฏิบัติเชิงปริมาณ/เชิงคุณภาพ	(๑)	๑
	(๙) ผลที่ได้รับจากการดำเนินงานในปีงบประมาณ พ.ศ. ๒๕๖๔ เช่น ผลที่ได้รับ/ผลที่สำคัญ ผลกระทบ และสรุปปัญหาอุปสรรคการดำเนินงานที่ผ่านมาและแนวทางการแก้ไขปัญหา	(๑)	๑
๓. ยุทธศาสตร์ ๓.๑ ยุทธศาสตร์ของ องค์กรปกครองส่วน ท้องถิ่น	ควรประกอบด้วยข้อมูลดังนี้ สอดคล้องกับสภาพสังคม เศรษฐกิจ สิ่งแวดล้อม ของท้องถิ่น ประเด็นปัญหาการพัฒนาและแนวทางการพัฒนาที่สอดคล้องกับ ยุทธศาสตร์ขององค์กรปกครองส่วนท้องถิ่น และเชื่อมโยงหลักประชารัฐ แผนยุทธศาสตร์ชาติ ๒๐ ปี แผนพัฒนาเศรษฐกิจและสังคมแห่งชาติ และ Thailand ๔.๐	๖๕ (๑๐)	๖๐ ๑๐
	สอดคล้องและเชื่อมโยงกับสภาพสังคม เศรษฐกิจ สิ่งแวดล้อมของท้องถิ่น และ ยุทธศาสตร์จังหวัด และเชื่อมโยงหลักประชารัฐแผนยุทธศาสตร์ชาติ ๒๐ ปี แผนพัฒนาเศรษฐกิจและสังคมแห่งชาติและ Thailand ๔.๐	(๑๐)	๑๐
	สอดคล้องกับแผนพัฒนากลุ่มจังหวัด ยุทธศาสตร์พัฒนาภาค แผนพัฒนา เศรษฐกิจและสังคมแห่งชาติ แผนการบริหารราชการแผ่นดิน นโยบาย/ ยุทธศาสตร์ คสช. และนโยบายรัฐบาล หลักประชารัฐ แผนยุทธศาสตร์ชาติ ๒๐ ปี และThailand ๔.๐	(๑๐)	๑๐

ประเด็นการพิจารณา	รายละเอียดหลักเกณฑ์	คะแนน เต็ม	คะแนน ที่ได้
๓.๔ วิสัยทัศน์	วิสัยทัศน์ ซึ่งมีลักษณะแสดงสถานภาพที่องค์กรปกครองส่วนท้องถิ่นต้องการจะเป็นหรือบรรลุถึงอนาคตอย่างชัดเจน สอดคล้องกับโอกาสและศักยภาพที่เป็นลักษณะเฉพาะขององค์กรปกครองส่วนท้องถิ่นและสัมพันธ์กับโครงการพัฒนา	(๕)	๔
๓.๕ กลยุทธ์	แสดงให้เห็นช่องทาง วิธีการ ภารกิจหรือสิ่งที่จะต้องทำตามอำนาจหน้าที่ขององค์กรปกครองส่วนท้องถิ่นที่จะนำไปสู่การบรรลุวิสัยทัศน์ หรือแสดงให้เห็นถึงความชัดเจนในสิ่งที่จะดำเนินการให้บรรลุวิสัยทัศน์นั้น	(๕)	๔
๓.๖ เป้าประสงค์ของแต่ละประเด็นกลยุทธ์	เป้าประสงค์ของแต่ละประเด็นกลยุทธ์มีความสอดคล้องและสนับสนุนต่อกลยุทธ์ที่จะเกิดขึ้น มุ่งหมายสิ่งหนึ่งสิ่งใดที่ชัดเจน	(๕)	๔
๓.๗ จุดยืนทางยุทธศาสตร์ (Positioning)	ความมุ่งมั่นอันแน่วแน่ในการวางแผนพัฒนาท้องถิ่น เพื่อให้บรรลุวิสัยทัศน์ขององค์กรปกครองส่วนท้องถิ่น ซึ่งเกิดจากศักยภาพของพื้นที่จริง ที่จะนำไปสู่ผลสำเร็จทางยุทธศาสตร์	(๕)	๔
๓.๘ แผนงาน	แผนงานหรือจุดมุ่งหมายเพื่อการพัฒนาในอนาคต กำหนดจุดมุ่งหมายในเรื่องใดเรื่องหนึ่งหรือแผนงานที่เกิดจากเป้าประสงค์ ตัวชี้วัด ค่าเป้าหมาย กลยุทธ์ จุดยืนทางยุทธศาสตร์ขององค์กรปกครองส่วนท้องถิ่นที่มีความชัดเจน นำไปสู่การทำโครงการพัฒนาท้องถิ่นในแผนพัฒนาท้องถิ่น โดยระบุแผนงานและความเชื่อมโยงดังกล่าว	(๕)	๕
๓.๙ ความเชื่อมโยงของยุทธศาสตร์ในภาพรวม	ความเชื่อมโยงองค์รวมที่นำไปสู่การพัฒนาท้องถิ่นที่เกิดผลผลิต/โครงการจากแผนยุทธศาสตร์ชาติ ๒๐ ปี แผนพัฒนาเศรษฐกิจและสังคมแห่งชาติ ฉบับที่ ๑๒ Thailand ๔.๐ แผนพัฒนาภาค/แผนพัฒนากลุ่มจังหวัด /แผนพัฒนาจังหวัด ยุทธศาสตร์การพัฒนาขององค์กรปกครองส่วนท้องถิ่นในเขตจังหวัด และยุทธศาสตร์ขององค์กรปกครองส่วนท้องถิ่น	(๕)	๕
๓.๑๐ ผลผลิต/โครงการ	ผลผลิต/โครงการ เป็นผลผลิตที่เป็นชุดหรือเป็นโครงการที่เป็นชุดกลุ่มหรืออันหนึ่งอันเดียวกัน ลักษณะเดียวกัน เป็นต้น เพื่อนำไปสู่การจัดทำโครงการในแผนพัฒนาท้องถิ่นอย่างถูกต้องครบถ้วน	(๕)	๔
รวมคะแนน		๑๐๐	๙๓

๔.๒ การติดตามและประเมินผลโครงการขององค์กรปกครองส่วนท้องถิ่น

ในการจัดทำแผนพัฒนาท้องถิ่น (พ.ศ. ๒๕๖๖ – ๒๕๗๐) ขององค์กรปกครองส่วนท้องถิ่น จะต้องมีการติดตามและประเมินผลโครงการขององค์กรปกครองส่วนท้องถิ่นเพื่อความสอดคล้องแผนพัฒนาท้องถิ่น ตามระเบียบกระทรวงมหาดไทย ว่าด้วยการจัดทำแผนขององค์กรปกครองส่วนท้องถิ่น พ.ศ. ๒๕๔๘ และที่แก้ไขเพิ่มเติมถึง (ฉบับที่ ๓) พ.ศ. ๒๕๖๑ โดยคณะกรรมการติดตามและประเมินผลแผนพัฒนาท้องถิ่น จะต้องดำเนินการให้คะแนนตามเกณฑ์ที่กำหนดไว้ ซึ่งเป็นส่วนหนึ่งของการติดตามและประเมินผลแผนพัฒนา โดยดำเนินการให้แล้วเสร็จภายในหกสิบวัน นับแต่วันที่ประกาศใช้งบประมาณรายจ่าย รายละเอียดแนวทางการพิจารณาตามหนังสือกระทรวงมหาดไทย ด่วนที่สุด ที่ มท ๐๘๑๐.๓/ว ๗๔๖๗ ลงวันที่ ๑๔ ธันวาคม ๒๕๖๓ เรื่อง แนวทางการจัดทำแผนพัฒนาขององค์กรปกครองส่วนท้องถิ่น (พ.ศ. ๒๕๖๖-๒๕๗๐) ดังนี้

แนวทางการพิจารณาการติดตามและประเมินผลโครงการ เพื่อความสอดคล้องแผนพัฒนาท้องถิ่น (พ.ศ. ๒๕๖๖ – ๒๕๗๐) ขององค์กรปกครองส่วนท้องถิ่น

ประเด็นการพิจารณา	คะแนน
๑. การสรุปสถานการณ์การพิจารณา	๑๐
๒. การประเมินผลการนำแผนพัฒนาท้องถิ่นไปปฏิบัติในเชิงปริมาณ	๑๐
๓. การประเมินผลการนำแผนพัฒนาท้องถิ่นไปปฏิบัติในเชิงคุณภาพ	๑๐
๔. แผนงานและยุทธศาสตร์การพิจารณา	๑๐
๕. โครงการพัฒนา ประกอบด้วย	๖๐
๕.๑ ความชัดเจนของชื่อโครงการ	(๕)
๕.๒ กำหนดวัตถุประสงค์สอดคล้องกับโครงการ	(๕)
๕.๓ เป้าหมาย (ผลผลิตของโครงการ) มีความชัดเจนนำไปสู่การตั้งงบประมาณได้ถูกต้อง	(๕)
๕.๔ โครงการมีความสอดคล้องกับแผนยุทธศาสตร์ชาติ ๒๐ ปี	(๕)
๕.๕ เป้าหมาย (ผลผลิตของโครงการ) มีความสอดคล้องกับแผนพัฒนาเศรษฐกิจและสังคมแห่งชาติ	(๕)
๕.๖ โครงการมีความสอดคล้องกับ Thailand ๔.๐	(๕)
๕.๗ โครงการสอดคล้องกับยุทธศาสตร์จังหวัด	(๕)
๕.๘ โครงการแก้ไขปัญหาความยากจนหรือการเสริมสร้างให้ประเทศชาติมั่นคง มั่งคั่ง ยั่งยืน ภายใต้หลักปรัชญา	(๕)
๕.๙ งบประมาณ มีความสอดคล้องกับเป้าหมาย (ผลผลิตของโครงการ)	(๕)
๕.๑๐ มีการประมาณการราคาถูกต้องตามหลักวิธีการงบประมาณ	(๕)
๕.๑๑ มีการกำหนดตัวชี้วัด (KPI) และสอดคล้องกับวัตถุประสงค์และผลคาดว่าจะได้รับ	(๕)
๕.๑๒ ผลที่คาดว่าจะได้รับ สอดคล้องกับวัตถุประสงค์	(๕)
รวมคะแนน	๑๐๐

**แนวทางเบื้องต้นในการให้คะแนนแนวทางการพิจารณาการติดตามและประเมินผลโครงการ
เพื่อความสอดคล้องแผนพัฒนาท้องถิ่น (พ.ศ. ๒๕๖๖ – ๒๕๗๐) ขององค์กรปกครองส่วนท้องถิ่น**

ประเด็นการพิจารณา	รายละเอียดหลักเกณฑ์	คะแนนเต็ม	คะแนนที่ได้
๑.การสรุปสถานการณ์การพัฒนา	เป็นการวิเคราะห์กรอบการจัดทำยุทธศาสตร์ขององค์กรปกครองส่วนท้องถิ่น (ใช้การวิเคราะห์ SWOT Analysis/Demand (Demand Analysis)/Global Demand และ Trend ปัจจัยและสถานการณ์การเปลี่ยนแปลงที่มีผลต่อการพัฒนา อย่างน้อยต้องประกอบด้วยวิเคราะห์ศักยภาพด้านเศรษฐกิจ, ด้านสังคม, ด้านทรัพยากรธรรมชาติและสิ่งแวดล้อม)	๑๐	
๒.การประเมินผลการนำแผนพัฒนาท้องถิ่นไปปฏิบัติในเชิงปริมาณ	๑) การควบคุมที่มีตัวเลขต่างๆ เพื่อนำมาใช้วัดผลในเชิงปริมาณ เช่น การวัดจำนวนโครงการ กิจกรรม งานต่างๆ ก็คือผลผลิตนั่นเองว่าเป็นไปตามที่ตั้งเป้าหมายเอาไว้หรือไม่จำนวนที่ดำเนินการจริงตามที่ได้กำหนดไว้เท่าไร จำนวนที่ไม่สามารถดำเนินการได้มีจำนวนเท่าไร สามารถอธิบายได้ตามหลักประสิทธิภาพ (Efficiency) ของการพัฒนาท้องถิ่นตามอำนาจหน้าที่ที่กำหนดไว้ ๒) วิเคราะห์ผลกระทบ/สิ่งที่กระทบ (Impact) โครงการที่ดำเนินการในเชิงปริมาณ (Qualitative)	๑๐	
๓.การประเมินผลการนำแผนพัฒนาท้องถิ่นไปปฏิบัติในเชิงคุณภาพ	๑) การประเมินประสิทธิผลของแผนพัฒนาในเชิงคุณภาพคือการนำเอาเทคนิคๆ มาใช้เพื่อวัดค่าภารกิจ โครงการ กิจกรรม งานต่างๆ ที่ดำเนินการในพื้นที่นั้นๆ ตรงต่อความต้องการของประชาชนหรือไม่และเป็นไปตามอำนาจหน้าที่หรือไม่ ประชาชนพึงพอใจหรือไม่ สิ่งของ วัสดุ ครุภัณฑ์ การดำเนินการต่างๆ มีสภาพหรือลักษณะถูกต้อง คงทน ถาวร สามารถใช้งานได้ตามวัตถุประสงค์หรือไม่ ซึ่งเป็นไปตามหลักประสิทธิผล (Effectiveness) ผลการปฏิบัติราชการตามที่บรรลุวัตถุประสงค์ และเป้าหมายของแผนปฏิบัติการตามที่ได้รับงบประมาณมาดำเนินการ รวมถึงสามารถเทียบเคียงกับส่วนราชการหรือหน่วยงาน ๒) วิเคราะห์ผลกระทบ/สิ่งที่กระทบ (Impact) โครงการที่ดำเนินการในเชิงคุณภาพ (Qualitative)	๑๐	
๔.แผนงานและยุทธศาสตร์การพัฒนา	๑) วิเคราะห์แผนงาน งาน ที่เกิดจากด้านต่างๆ มีความสอดคล้องกับยุทธศาสตร์ขององค์กรปกครองส่วนท้องถิ่นในมิติต่างๆ จนนำไปสู่การจัดทำโครงการพัฒนาท้องถิ่นโดยใช้ SWOT Analysis/Demand (Demand Analysis)/Global Demand/Trend หรือหลักการบูรณาการ (Integration) กับองค์กรปกครองส่วนท้องถิ่นที่มีพื้นที่ติดต่อกัน ๒) วิเคราะห์แผนงาน งาน ที่เกิดจากด้านต่างๆ ที่สอดคล้องกับการแก้ไขปัญหาความยากจน หลักปรัชชารัฐ	๑๐	

ประเด็น การพิจารณา	รายละเอียดหลักเกณฑ์	คะแนน เต็ม	คะแนน ที่ได้
๕. โครงการพัฒนา ๕.๑ ความชัดเจนของ ชื่อโครงการ	ควรประกอบด้วยข้อมูลดังนี้ เป็นโครงการที่มีวัตถุประสงค์สนองต่อยุทธศาสตร์การพัฒนาขององค์กรปกครอง ส่วนท้องถิ่นและดำเนินการเพื่อให้การพัฒนาบรรลุตามวิสัยทัศน์ขององค์กร ปกครองส่วนท้องถิ่นที่กำหนดไว้ ชื่อโครงการมีความชัดเจน มุ่งไปเรื่องใดเรื่อง หนึ่ง อ่านแล้วเข้าใจได้ว่าจะพัฒนาอะไรในอนาคต	๖๐ (๕)	
๕.๒ กำหนด วัตถุประสงค์สอดคล้อง กับโครงการ	มีวัตถุประสงค์ชัดเจน (clear objective) โครงการต้องกำหนดวัตถุประสงค์ สอดคล้องกับความเป็นมาของโครงการ สอดคล้องกับหลักการและเหตุผล วิธีการดำเนินงานต้องสอดคล้องกับวัตถุประสงค์ มีความเป็นไปได้ชัดเจน มี ลักษณะเฉพาะเจาะจง	(๕)	
๕.๓ เป้าหมาย (ผลผลิต ของโครงการ) มีความ ชัดเจนนำไปสู่การตั้ง งบประมาณได้ถูกต้อง	สภาพที่อยากให้เกิดขึ้นในอนาคตเป็นทิศทางที่ต้องไปให้ถึงเป้าหมายต้องชัดเจน สามารถระบุจำนวนเท่าไร กลุ่มเป้าหมายคืออะไร มีผลผลิตอย่างไร กลุ่มเป้าหมาย พื้นที่ดำเนินงาน และระยะเวลาดำเนินงานอธิบายให้ชัดเจนว่า โครงการนี้จะทำที่ไหน เริ่มต้นในช่วงเวลาใดและจบลงเมื่อไร ใครคือ กลุ่มเป้าหมายของโครงการ หากกลุ่มเป้าหมายมีหลายกลุ่ม ให้บอกชัดเจนไปว่า ใครคือกลุ่มเป้าหมายหลัก ใครคือกลุ่มเป้าหมายรอง	(๕)	
๕.๔ โครงการมีความ สอดคล้องกับแผน ยุทธศาสตร์ ๒๐ ปี	โครงการสอดคล้องกับ (๑) ความมั่นคง (๒) การสร้างความสามารถในการ แข่งขัน (๓) การพัฒนาเสริมสร้างศักยภาพคน (๔) การสร้างโอกาสความเสมอ ภาคและเท่าเทียมกันทางสังคม (๕) การสร้างการเติบโตบนคุณภาพชีวิตที่เป็น มิตรต่อสิ่งแวดล้อม (๖) การปรับสมดุลและพัฒนาระบบการบริหารจัดการ ภาครัฐ เพื่อให้เกิดความมั่นคง มั่งคั่ง ยั่งยืน	(๕)	
๕.๕ เป้าหมาย (ผลผลิต ของโครงการ) มีความ สอดคล้องกับ แผนพัฒนาเศรษฐกิจ และสังคมแห่งชาติ	โครงการมีความสอดคล้องแผนพัฒนาเศรษฐกิจและสังคมแห่งชาติฉบับที่ ๑๒ โดย (๑) ยึดหลักปรัชญาเศรษฐกิจพอเพียง (๒) ยึดคนเป็นศูนย์กลางพัฒนา (๓) ยึดวิสัยทัศน์ภายใต้ยุทธศาสตร์ชาติ ๒๐ ปี (๔) ยึดเป้าหมายอนาคตประเทศไทย ๒๕๗๙ (๕) ยึดหลักการนำไปสู่ปฏิบัติให้เกิดผลสัมฤทธิ์อย่างจริงจังใน ๕ ปีที่ต่อ ยอดไปสู่ผลสัมฤทธิ์ที่เป็นเป้าหมายระยะยาว ภายใต้แนวทางการพัฒนา (๑) การ ยกระดับศักยภาพการแข่งขันและการหลุดพ้นกับดักรายได้ปานกลางสู่รายได้สูง (๒) การพัฒนาศักยภาพคนตามช่วงวัยและการปฏิรูประบบเพื่อสร้างสังคมสูงวัย อย่างมีคุณภาพ (๓) การลดความเหลื่อมล้ำทางสังคม (๔) การรองรับการเชื่อมโยง ภูมิภาคและความเป็นเมือง (๕) การสร้างความเจริญเติบโตทางเศรษฐกิจและ สังคมอย่างเป็นมิตรกับสิ่งแวดล้อม (๖) การบริหารราชการแผ่นดินที่มี ประสิทธิภาพ	(๕)	

ประเด็น การพิจารณา	รายละเอียดหลักเกณฑ์	คะแนน เต็ม	คะแนน ที่ได้
๕.๖ โครงการมีความ สอดคล้อง	โครงการมีลักษณะหรือสอดคล้องกับการปรับเปลี่ยนโครงสร้างเศรษฐกิจไปสู่ Value-Based Economy หรือเศรษฐกิจที่ขับเคลื่อนด้วยนวัตกรรม ทำน้อย ได้มาก เช่น (๑) เปลี่ยนจากการผลิตสินค้า โภคภัณฑ์ไปสู่สินค้าเชิงนวัตกรรม (๒) เปลี่ยนจากการขับเคลื่อนประเทศด้วยภาคอุตสาหกรรม ไปสู่การขับเคลื่อนด้วยเทคโนโลยี ความคิดสร้างสรรค์และนวัตกรรม (๓) เปลี่ยนจากการเน้นภาคการผลิตสินค้าไปสู่การเน้นภาคบริการมากขึ้น รวมถึงโครงการที่เพิ่มเติมด้วย วิชาการ ความคิดสร้างสรรค์ นวัตกรรม วิทยาศาสตร์ เทคโนโลยี และการวิจัย และพัฒนาแล้วต่อยอดความได้เปรียบเชิงเปรียบเทียบ เช่น ด้านการเกษตร เทคโนโลยีชีวภาพ สาธารณสุข วัฒนธรรม ฯลฯ	(๕)	
๕.๗ โครงการ สอดคล้องกับ ยุทธศาสตร์จังหวัด	โครงการพัฒนาท้องถิ่นมีความสอดคล้องกับทั้งระยะเวลาของแผนพัฒนา จังหวัดที่ได้กำเนิดขึ้น เพื่อขับเคลื่อนการพัฒนาท้องถิ่นเสมือนหนึ่งการขับเคลื่อน การพัฒนาจังหวัด ซึ่งไม่สามารถแยกส่วนใดส่วนหนึ่งออกจากกันได้ นอกจากนี้ โครงการพัฒนาท้องถิ่นต้องเป็นโครงการเชื่อมต่อหรือเดินทางไปด้วยกันกับ ยุทธศาสตร์จังหวัดที่ได้กำหนดขึ้นเป็นปัจจุบัน	(๕)	
๕.๘ โครงการแก้ไข ปัญหาความยากจนหรือ การเสริมสร้างให้ ประเทศชาติมั่นคง มั่ง คั่ง ยั่งยืน ภายใต้หลัก ประชารัฐ	เป็นโครงการที่ดำเนินการภายใต้พื้นฐานความพอเพียงที่ประชาชนดำเนินการ เองหรือร่วมดำเนินการ เป็นโครงการต่อยอดและขยายได้ เป็นโครงการที่ ประชาชนต้องการเพื่อให้เกิดความยั่งยืน ซึ่งมีลักษณะที่จะให้ท้องถิ่นมีความ มั่นคง มั่งคั่ง ยั่งยืน เป็นท้องถิ่นที่พัฒนาแล้วด้วยการพัฒนาปรัชญาเศรษฐกิจ พอเพียง	(๕)	
๕.๙ งบประมาณมี ความสอดคล้องกับ เป้าหมาย(ผลผลิตของ โครงการ)	งบประมาณโครงการพัฒนาจะต้องคำนึงถึงหลักสำคัญ ๕ ประการในการจัดทำ โครงการได้แก่ (๑) ความประหยัด (Economy) (๒) ความมีประสิทธิภาพ (Efficiency) (๓) ความมีประสิทธิภาพ (Effectiveness) (๔) ความยุติธรรม (Equity) (๕) ความโปร่งใส (Transparency)	(๕)	
๕.๑๐ มีการประมาณ การราคาถูกต้องตาม หลักวิธีการงบประมาณ	การประมาณราคาเพื่อการพัฒนาต้องให้สอดคล้องกับโครงการถูกต้องตามหลัก วิชาการทางช่าง หลักของราคากลาง ราคากลางท้องถิ่น มีความโปร่งใสในการ กำหนดราคาและตรวจสอบในเชิงประจักษ์	(๕)	
๕.๑๑ มีการกำหนด ตัวชี้วัด (KPI) และ สอดคล้องกับ วัตถุประสงค์และผลที่ คาดว่าจะได้รับ	มีการกำหนดตัวชี้วัดผลงาน (Key Performancy Indicator : KPI) ที่ สามารถ วัดได้ (measurable) ใช้บอกประสิทธิผล (effectiveness) ใช้บอก ประสิทธิภาพ (efficiency) ได้ เช่น การกำหนดความพึงพอใจ การกำหนดร้อยละ การกำหนดอันเกิดจากผลของวัตถุประสงค์ที่เกิดขึ้นที่สิ่งที่ได้รับ (การคาดการณ์ คาดว่าจะได้รับ)	(๕)	
๕.๑๒ ผลที่คาดว่าจะ ได้รับสอดคล้องกับ วัตถุประสงค์	ผลที่ได้รับเป็นสิ่งที่เกิดขึ้นได้จริงจากการดำเนินการตามโครงการพัฒนาซึ่ง สอดคล้องกับวัตถุประสงค์ที่ตั้งไว้ การได้ผลหรือผลที่เกิดขึ้นจะต้องเท่ากับ วัตถุประสงค์หรือมากกว่าวัตถุประสงค์ ซึ่งการเขียนวัตถุประสงค์ควรคำนึงถึง (๑) มีความเป็นไปได้และมีความเฉพาะเจาะจง ในการดำเนินงานตามโครงการ (๒) วัดและประเมินผลระดับของความสำเร็จได้ (๓) ระบุสิ่งที่ต้องการดำเนินงาน อย่างชัดเจนและเฉพาะเจาะจงมากที่สุดและสามารถปฏิบัติได้ (๔) เป็นเหตุเป็น ผล สอดคล้องกับความเป็นจริง (๕) ส่งผลต่อการบ่งบอกเวลาได้	(๕)	
รวมคะแนน		๑๐๐	

๔.๓ สรุปผลการพัฒนาท้องถิ่น

ในการจัดทำแผนพัฒนาท้องถิ่น (พ.ศ. ๒๕๖๑ – ๒๕๖๕) ขององค์กรปกครองส่วนท้องถิ่น ประจำปีงบประมาณ พ.ศ. ๒๕๖๔ ก็เพื่อใช้เป็นเครื่องมือในการพัฒนา เป็นแนวทางในการบริหารพัฒนาท้องถิ่นให้บรรลุตามวัตถุประสงค์และเป้าหมาย เกิดประสิทธิภาพประสิทธิผลสูงสุดในการแก้ไขปัญหาให้กับประชาชน ก่อให้เกิดประโยชน์และสามารถตอบสนองความต้องการพัฒนาของประชาชน โดยพิจารณาบรรจุโครงการในงบประมาณรายจ่ายประจำปีงบประมาณรายจ่ายเพิ่มเติม และงบประมาณจากเงินสะสม โดยจะต้องมีการติดตามและประเมินผลแผนพัฒนาตามระเบียบกระทรวงมหาดไทย ว่าด้วยการจัดทำแผนพัฒนาขององค์กรปกครองส่วนท้องถิ่น พ.ศ. ๒๕๔๘ และที่แก้ไขเพิ่มเติมถึง (ฉบับที่ ๓) พ.ศ. ๒๕๖๑ เป็นการสรุปผลในภาพรวมของท้องถิ่น เป็นการติดตามผลการนำยุทธศาสตร์ขององค์กรปกครองส่วนท้องถิ่น ว่าเกิดผลทั้งในเชิงปริมาณ และเชิงคุณภาพ อย่างไร ซึ่งสามารถวัดผลได้ทั้งเชิงสถิติต่างๆ ตาราง กราฟ และการพรรณนา ดังนี้

(๑) การวัดผลในเชิงปริมาณและเชิงคุณภาพ

(๑.๑) การวัดผลในเชิงปริมาณ (Quantity)

- โดยเครื่องมือที่ใช้ในการติดตามและประเมินผลในเชิงปริมาณ มีดังนี้

การวางแผนพัฒนาท้องถิ่น (พ.ศ. ๒๕๖๑ – ๒๕๖๕)										
ได้กำหนดโครงการที่จะดำเนินการตามแผนพัฒนาท้องถิ่น (พ.ศ. ๒๕๖๑ – ๒๕๖๕)										
ยุทธศาสตร์ อปท.	๒๕๖๑		๒๕๖๒		๒๕๖๓		๒๕๖๔		๒๕๖๕	
	จำนวน	งบประมาณ	จำนวน	งบประมาณ	จำนวน	งบประมาณ	จำนวน	งบประมาณ	จำนวน	งบประมาณ
๑.ด้านเศรษฐกิจ										
๒. ด้านโครงสร้างพื้นฐาน										
๓. ด้านสังคม										
๔. ด้านสาธารณสุข										
๕.ด้านการเมืองการบริหาร										
๖.ด้านทรัพยากรธรรมชาติและสิ่งแวดล้อม										
๗.ด้านการศึกษา ศาสนาและการกีฬา										
รวม										

สรุปรายงานผลการดำเนินการ ประจำปีงบประมาณ พ.ศ. ๒๕๖๔						
ลำดับ ที่	รายการ	โครงการ	งบประมาณ	โครงการที่สามารถดำเนินการได้ (..... โครงการ)		
				คิดเป็นร้อยละ ของ แผนพัฒนา ท้องถิ่น	คิดเป็นร้อยละ ของแผนการ ดำเนินงาน	คิดเป็นร้อยละ ของข้อบัญญัติ+ เงินสะสม
๑	บรรจุในแผนพัฒนา ท้องถิ่น					
๒	ตั้งในข้อบัญญัติ งบประมาณ					
๓	จากเงินสะสม					
๔	จัดทำแผนการดำเนินงาน - ข้อบัญญัติ = + - เงินสะสม =					
๕	สามารถดำเนินการได้ - ข้อบัญญัติ = + - เงินสะสม =					

(๑.๒) การวัดผลในเชิงคุณภาพ (Quality)

การจัดผลเชิงคุณภาพ ใช้การสำรวจความพึงพอใจในการวัดผลเชิงคุณภาพโดยภาพรวม โดยได้มีการประเมินความพึงพอใจ ซึ่งการประเมินความพึงพอใจทำให้ทราบถึงผลเชิงคุณภาพในการดำเนินงานของเทศบาลในภาพรวม

โดยเครื่องมือที่ใช้ในการประเมินความพึงพอใจ มีดังนี้

แบบที่ ๓/๓ แบบประเมินความพึงพอใจต่อผลการดำเนินงานขององค์กรปกครองส่วนท้องถิ่น

แบบที่ ๓/๔ แบบประเมินความพึงพอใจของผู้รับบริการในงานบริการขององค์กรปกครองส่วนท้องถิ่น (ให้หน่วยงานภายนอกดำเนินการ)

๔.๔ ข้อเสนอแนะในการจัดทำแผนพัฒนาท้องถิ่นใน

(๑) ผลกระทบนำไปสู่อุบัติเหตุ

(๑.๑) ปัญหาสาธารณภัยต่างๆ ที่เกิดขึ้นในองค์กรปกครองส่วนท้องถิ่น อันได้แก่ ภัยแล้ง ภาวะภัย น้ำท่วม อัคคีภัย ที่เกิดขึ้นและส่งผลกระทบต่อประชาชนในพื้นที่ เกิดความเสียหายทั้งชีวิตและทรัพย์สิน แนวทางการแก้ไข คือพิจารณาวางแผนการดำเนินการป้องกัน ก่อนเกิดเหตุ ระหว่างเกิดเหตุ หลังเกิดเหตุ บรรจุแผนงาน โครงการ กิจกรรม การให้ความช่วยเหลือต่างๆ จัดตั้งศูนย์ช่วยเหลือประชาชนขององค์กรปกครองส่วนท้องถิ่น เพื่อสามารถดำเนินการได้ทันห่วงที่

(๑.๒) ปัญหาโรคระบาดที่เกิดจากคน เกิดจากสัตว์ ที่ส่งผลอันตราย หรือคร่าต่อชีวิตประชาชน และสัตว์ต่างๆ ในตำบล ซึ่งได้แก่ โรคไข้หวัดใหญ่ ไข้หวัดนก โรคมือ เท้า ปาก ที่เกิดขึ้นกับเด็กๆ โรคพิษสุนัขบ้า แนวทางการแก้ไขปัญหา คือ ฝึกอบรม ประชาสัมพันธ์ รมรงค์การป้องกัน ลงพื้นที่ระงับการเกิดโรคระบาด การทำลาย การรักษา

(๑.๓) ปัญหาประชาชนมีรายได้น้อย การศึกษาต่ำ ประชาชนในตำบลยังมีคนรายได้น้อย มีหนี้สินเยอะ ไม่เพียงพอในการดำรงชีวิต ค่าครองชีพสูง แนวทางการแก้ไขปัญหา ให้ความรู้เกี่ยวกับการประกอบอาชีพ สาธิตการประกอบอาชีพ ช่วยเหลือประชาชนซ่อมแซมบ้านคนจน ผู้มีรายได้น้อย ส่งเสริมด้านการศึกษาโดยการจัดบริการ สาธารณสถานการศึกษา การจัดตั้งศูนย์พัฒนาเด็กเล็ก สนับสนุนกิจกรรมต่างๆ ให้กับเด็กนักเรียน จ้างเด็กนักเรียนในช่วงปิดภาคเรียนเพื่อมีรายได้

(๑.๔) ปัญหายาเสพติดในตำบล ในพื้นที่ยังไม่พบว่ามีการค้ายาเสพติด และยังไม่พบรายงานว่ามีผู้ติดยาเสพติด แต่เพื่อเป็นการป้องกัน มีแนวทางการป้องกัน โดยการลงพื้นที่ค้นหา การรณรงค์ป้องกัน ให้ความรู้กับประชาชนได้ทราบถึงโทษของยาเสพติด

(๑.๕) ปัญหาการสัญจรไปมาของประชาชนในตำบล เนื่องจาก ในตำบลด้านโครงสร้างพื้นฐาน เส้นทางคมนาคมบางหมู่บ้านยังเป็น ถนนดิน ถนนลูกรัง ช่วงฤดูฝนถนนลื่น เป็นหลุมเป็นบ่อ เกิดปัญหาในการสัญจรไปมาของประชาชน เสี่ยงต่อการเกิดอุบัติเหตุ การคมนาคมล่าช้า แนวทางการแก้ไข จัดทำแผนงาน โครงการก่อสร้างถนนในเส้นทางสำคัญ พิจารณาเสนอสนับสนุนจากหน่วยงานอื่น

(๒) ข้อเสนอแนะ ข้อเสนอแนะ ผลจากการพัฒนา

(๒.๑) ข้อเสนอแนะ จากการสำรวจข้อมูล การลงพื้นที่ในตำบล จะเห็นว่าประชาชนยังมีปัญหาที่จะต้องดำเนินการแก้ไขอยู่มาก ดังนี้ ด้านการศึกษา สาธารณสุข ความมั่นคงปลอดภัยในชีวิตและทรัพย์สิน การศาสนา ศิลปวัฒนธรรม ประเพณี กีฬา สถานที่พักผ่อนหย่อนใจ สวัสดิการสังคม การเกษตร เศรษฐกิจ อุตสาหกรรม การพัฒนาอาชีพ เส้นทางคมนาคมขนส่ง/ไฟฟ้า/น้ำประปา/แหล่งน้ำเพื่ออุปโภค – บริโภค ด้านทรัพยากรและสิ่งแวดล้อม ขยะมูลฝอย และสิ่งปฏิกูล จากปัญหาด้านต่างๆ ประชาชนไม่สามารถแก้ไขปัญหาเองได้จึงต้องเสนอให้องค์กรปกครองส่วนท้องถิ่นแก้ไข ทำให้มีการเสนอโครงการเข้ามาเป็นจำนวนมาก ซึ่งงบประมาณขององค์กรปกครองส่วนท้องถิ่นนั้นมีจำกัดไม่เพียงพอต่อการจัดการได้

(๒.๒) ข้อเสนอแนะ จากข้อสังเกตดังกล่าว มีข้อเสนอแนะในการแก้ไขปัญหาต่างๆ ดังนี้ ปัญหาต่างๆ ที่ถูกเสนอมายังองค์กรปกครองส่วนท้องถิ่น นั้น ควรนำมาพิจารณาจัดลำดับความสำคัญโดยประชาคมท้องถิ่น ซึ่งมีหลายภาคส่วน ประกอบไปด้วย คณะกรรมการพัฒนาขององค์กรปกครองส่วนท้องถิ่น สมาชิกสภาท้องถิ่น ผู้นำหมู่บ้าน ตัวแทนส่วนราชการ รัฐวิสาหกิจ หน่วยงานที่เกี่ยวข้อง ประชาชนทั่วไป ร่วมกันพิจารณาจัดลำดับความสำคัญของโครงการ และพิจารณาบรรจุเข้าแผนพัฒนาท้องถิ่นต่อไป กรณีโครงการที่เกินศักยภาพที่ให้องค์กรปกครองส่วนท้องถิ่นเสนอขอรับการสนับสนุนจากหน่วยงานอื่น

(๒.๓) ข้อเสนอแนะ ข้อเสนอแนะ ผลจากการพัฒนา จากการพัฒนาที่ผ่านมาพบว่าองค์กรปกครองส่วนท้องถิ่นได้แก้ไขปัญหามาให้ประชาชนได้ในหลายเรื่อง และครอบคลุมทุกด้าน มีผลการประเมินอยู่ในเกณฑ์ที่ดี

ประชาชนมีความพึงพอใจ แต่ก็ยังมีปัญหาที่ต้องแก้ไขต่อไป ไม่ว่าจะเป็นด้านสิ่งแวดล้อมที่ยังมีการเผาหญ้า ต่อข่าวในช่วงเวลาเก็บเกี่ยว การเลี้ยงสัตว์ วัว ควาย หมู เป็ด ไก่ ที่ส่งกลิ่นเหม็นรำคาญ การพนันที่ยังมีในพื้นที่ ปัญหายาเสพติดที่ยังไม่ได้รับการแก้ไข เส้นทางคมนาคมยังไม่ครบ ผลการพัฒนาขององค์กรปกครองส่วนท้องถิ่นในปีที่ผ่านมา สรุปได้ดังนี้

ลำดับที่	โครงการ	งบประมาณ ที่ดำเนินการ
๑.		
๒.		
๓.		
๔.		
๕.		
๖.		
๗.		
๘.		
๙.		
๑๐.		
๑๑.		
๑๒.		
๑๓.		
๑๔.		
๑๕.		
๑๖.		
๑๗.		
๑๘.		
๑๙.		
๒๐.		
๒๑.		
๒๒.		
๒๓.		

ข้อมูล ณ วันที่

แผนยุทธศาสตร์การพัฒนาหน่วยงาน

แผนยุทธศาสตร์การพัฒนาระดับหน่วยงาน

ที่	ยุทธศาสตร์	กลยุทธ์	ตัวชี้วัด	เป้าหมาย					
				๒๕๖๖-๒๕๗๐	๒๕๖๖	๒๕๖๗	๒๕๖๘	๒๕๖๙	๒๕๗๐
๑	ยุทธศาสตร์การพัฒนาด้านเศรษฐกิจ	๑. ส่งเสริมและพัฒนาอาชีพด้านเกษตรกรรมและอาชีพอื่น ๆ ให้สามารถรองรับการพัฒนาการท่องเที่ยวเพื่อเข้าสู่ประชาคมอาเซียน ๒. พัฒนาคุณภาพของผลผลิตทางการเกษตร ๓. ส่งเสริมให้มีตลาดกลางการเกษตรและศูนย์จำหน่ายสินค้าชุมชน/otop ๔. ส่งเสริมและสนับสนุนพัฒนาอาชีพและวิถีชีวิตตามแนวคิดปรัชญาเศรษฐกิจพอเพียง	โครงการส่งเสริมอาชีพสำหรับประชาชน	๕ ครั้ง	๑ ครั้ง	๑ ครั้ง	๑ ครั้ง	๑ ครั้ง	๑ ครั้ง
			โครงการส่งเสริมการปลูกพืชเศรษฐกิจ	๕ ครั้ง	๑ ครั้ง	๑ ครั้ง	๑ ครั้ง	๑ ครั้ง	๑ ครั้ง
			โครงการเสริมสร้างความรู้ด้านเศรษฐกิจพอเพียงหมู่บ้าน	๕ ครั้ง	๑ ครั้ง	๑ ครั้ง	๑ ครั้ง	๑ ครั้ง	๑ ครั้ง
			โครงการพัฒนากลุ่มอาชีพ ต่าง ๆ ของตำบลเหล่าพรวน	๕ ครั้ง	๑ ครั้ง	๑ ครั้ง	๑ ครั้ง	๑ ครั้ง	๑ ครั้ง

แผนยุทธศาสตร์การพัฒนาระดับหน่วยงาน

ที่	ยุทธศาสตร์	กลยุทธ์	ตัวชี้วัด	เป้าหมาย					
				๒๕๖๖-๒๕๗๐	๒๕๖๖	๒๕๖๗	๒๕๖๘	๒๕๖๙	๒๕๗๐
๒	ยุทธศาสตร์การพัฒนาด้านโครงสร้างพื้นฐาน	๑. การพัฒนาด้านโครงสร้างพื้นฐานที่เป็นสาธารณูปโภคสาธารณูปการที่มีประสิทธิภาพ จัดให้มีเส้นทางคมนาคมขนส่งที่ได้มาตรฐานเชื่อมโยงเป็นเครือข่ายอย่างทั่วถึง และปรับปรุงซ่อมแซมบำรุงรักษาเส้นทางคมนาคมให้อยู่ในสภาพที่เรียบร้อยใช้งานได้ทุกฤดูกาล ๒. พัฒนาและฟื้นฟูแหล่งน้ำธรรมชาติ รวมถึงการขุดลอกคู/คลอง คลองระบายน้ำ	จำนวนถนนคอนกรีตเสริมเหล็กที่ก่อสร้างและปรับปรุงซ่อมแซม	๓๓ สาย	๖ สาย	๖ สาย	๖ สาย	๖ สาย	๖ สาย
			จำนวนถนนลูกรังที่ก่อสร้างปรับปรุงซ่อมแซม	๔๘ สาย	๑๐ สาย	๑๐ สาย	๑๐ สาย	๘ สาย	๘ สาย
			จำนวนระบบประปาที่ซ่อมแซมบำรุง	๑๖ แห่ง	๒ แห่ง	๒ แห่ง	๒ แห่ง	๒ แห่ง	๒ แห่ง
			จำนวนทรัพยากรน้ำ	๘ แห่ง	๑ แห่ง	๑ แห่ง	๑ แห่ง	๑ แห่ง	๑ แห่ง

แผนยุทธศาสตร์การพัฒนาระดับหน่วยงาน

ที่	ยุทธศาสตร์	กลยุทธ์	ตัวชี้วัด	เป้าหมาย					
				๒๕๖๖-๒๕๗๐	๒๕๖๖	๒๕๖๗	๒๕๖๘	๒๕๖๙	๒๕๗๐
๓	ยุทธศาสตร์การพัฒนาด้านสังคม	๑. จัดสวัสดิการเด็ก และสังคมสงเคราะห์โดยเฉพาะแก่ เด็ก สตรี คนชรา คนพิการและผู้ด้อยโอกาส ๒. พัฒนาสถาบันครอบครัวให้เข้มแข็ง ๓. ส่งเสริมสนับสนุนการรักษาความปลอดภัยในชีวิตและทรัพย์สิน ๔. ป้องกันปราบปรามการกระทำความผิดในชุมชนและสร้างความเข้มแข็งให้ชุมชนในการป้องกัน	โครงการอบรมเพิ่มศักยภาพคณะกรรมการพัฒนาสตรี กลุ่มสตรี	๕ ครั้ง	๑ ครั้ง	๑ ครั้ง	๑ ครั้ง	๑ ครั้ง	๑ ครั้ง
			โครงการเสริมสร้างครอบครัวอบอุ่นเข้มแข็ง	๕ ครั้ง	๑ ครั้ง	๑ ครั้ง	๑ ครั้ง	๑ ครั้ง	๑ ครั้ง
			โครงการสงเคราะห์ผู้ยากไร้และผู้ด้อยโอกาสทางสังคมและผู้ตกเกณฑ์จปฐ.	๕ ครั้ง	๑ ครั้ง	๑ ครั้ง	๑ ครั้ง	๑ ครั้ง	๑ ครั้ง
			โครงการพัฒนาคุณภาพชีวิตผู้สูงอายุ/ผู้พิการ	๕ ครั้ง	๑ ครั้ง	๑ ครั้ง	๑ ครั้ง	๑ ครั้ง	๑ ครั้ง
			โครงการเยี่ยมผู้สูงอายุ ผู้พิการและผู้ด้อยโอกาส	๕ ครั้ง	๑ ครั้ง	๑ ครั้ง	๑ ครั้ง	๑ ครั้ง	๑ ครั้ง
			สงเคราะห์คนพิการและทุพพลภาพ	๗๕ ครั้ง	๑๒ ครั้ง	๑๒ ครั้ง	๑๒ ครั้ง	๑๒ ครั้ง	๑๒ ครั้ง
			สงเคราะห์เบี้ยยังชีพผู้สูงอายุ	๗๕ ครั้ง	๑๒ ครั้ง	๑๒ ครั้ง	๑๒ ครั้ง	๑๒ ครั้ง	๑๒ ครั้ง
			สงเคราะห์ผู้ป่วยเอดส์	๗๕ ครั้ง	๑๒ ครั้ง	๑๒ ครั้ง	๑๒ ครั้ง	๑๒ ครั้ง	๑๒ ครั้ง
			โครงการฝึกอบรมเพิ่มประสิทธิภาพอปพร.	๕ ครั้ง	๑ ครั้ง	๑ ครั้ง	๑ ครั้ง	๑ ครั้ง	๑ ครั้ง

แผนยุทธศาสตร์การพัฒนาหน่วยงาน

ที่	ยุทธศาสตร์	กลยุทธ์	ตัวชี้วัด	เป้าหมาย					
				๒๕๖๖-๒๕๗๐	๒๕๖๖	๒๕๖๗	๒๕๖๘	๒๕๖๙	๒๕๗๐
๔	ยุทธศาสตร์การพัฒนาด้านสาธารณสุข	๑. จัดให้มีบริการด้านสาธารณสุขพื้นฐานในชุมชนอย่างทั่วถึง ๒. เฝ้าระวัง ป้องกันและควบคุมโรคเชิงรุก ๓. พัฒนางานสาธารณสุขมูลฐานในชุมชน ๔. พัฒนาตลาดสด ร้านอาหาร ทาบเร่ แผงลอยให้ถูกสุขอนามัย	โครงการควบคุมโรคไข้เลือดออก	๕ ครั้ง	๑ ครั้ง	๑ ครั้ง	๑ ครั้ง	๑ ครั้ง	๑ ครั้ง
			โครงการสัตว์ปลอดโรค คนปลอดภัยจากโรคพิษสุนัขบ้า	๕ ครั้ง	๑ ครั้ง	๑ ครั้ง	๑ ครั้ง	๑ ครั้ง	๑ ครั้ง
			โครงการรณรงค์คัดแยกขยะมูลฝอยในชุมชน	๕ ครั้ง	๑ ครั้ง	๑ ครั้ง	๑ ครั้ง	๑ ครั้ง	๑ ครั้ง
			โครงการรณรงค์ป้องกันและควบคุมโรคติดต่อ	๕ ครั้ง	๑ ครั้ง	๑ ครั้ง	๑ ครั้ง	๑ ครั้ง	๑ ครั้ง
			อุดหนุนโครงการตามพระราชดำริด้านสาธารณสุข หมู่ที่ ๑- หมู่ที่ ๘	๕ ครั้ง	๑ ครั้ง	๑ ครั้ง	๑ ครั้ง	๑ ครั้ง	๑ ครั้ง
			โครงการสนับสนุนสมทบกองทุนหลักประกันสุขภาพ	๕ ครั้ง	๑ ครั้ง	๑ ครั้ง	๑ ครั้ง	๑ ครั้ง	๑ ครั้ง

แผนยุทธศาสตร์การพัฒนาระดับหน่วยงาน

ที่	ยุทธศาสตร์	กลยุทธ์	ตัวชี้วัด	เป้าหมาย					
				๒๕๖๖-๒๕๗๐	๒๕๖๖	๒๕๖๗	๒๕๖๘	๒๕๖๙	๒๕๗๐
๕	ยุทธศาสตร์การพัฒนาด้านการเมืองการบริหาร	๑.ส่งเสริม อปท.ในจังหวัด/นำหลักธรรมาภิบาลมาใช้ในการบริหารงาน ๒.พัฒนาศักยภาพบุคลากรและสร้างองค์กรให้เป็นองค์กรแห่งการเรียนรู้เพื่อเพิ่มประสิทธิภาพในการทำงาน ๓.ส่งเสริมกระบวนการมีส่วนร่วมของภาคประชาชนในการพัฒนาท้องถิ่น ๔.จัดหาพัฒนาเครื่องมือเครื่องใช้สถานที่และเทคโนโลยีที่ทันสมัยมาใช้ในการบริหารจัดการ ๕.จัดให้มีแผนพัฒนารายได้และนำแผนพัฒนารายได้มาใช้ให้เป็นรูปธรรม ๖.ส่งเสริมและให้การเรียนรู้ในระบอบประชาธิปไตยเพื่อการพัฒนาท้องถิ่น	โครงการเพิ่มประสิทธิภาพบุคลากรท้องถิ่น	๕ ครั้ง	๑ ครั้ง	๑ ครั้ง	๑ ครั้ง	๑ ครั้ง	๑ ครั้ง
			โครงการองค์การบริหารส่วนตำบลเคลื่อนที่	๕ ครั้ง	๑ ครั้ง	๑ ครั้ง	๑ ครั้ง	๑ ครั้ง	๑ ครั้ง
			โครงการประเมินความพึงพอใจของประชาชนที่มีต่อการให้บริการของ อบต. เหล่าพรวน	๕ ครั้ง	๑ ครั้ง	๑ ครั้ง	๑ ครั้ง	๑ ครั้ง	๑ ครั้ง
			โครงการพัฒนาองค์กร (OD) ของคณะผู้บริหาร สมาชิกสภาองค์การบริหารส่วนตำบล พนักงานส่วนตำบล พนักงานจ้าง และผู้สังเกตการณ์	๕ ครั้ง	๑ ครั้ง	๑ ครั้ง	๑ ครั้ง	๑ ครั้ง	๑ ครั้ง
			ศูนย์ปฏิบัติการร่วมในการช่วยเหลือประชาชนขององค์กรปกครองส่วนท้องถิ่น	๕ ครั้ง	๑ ครั้ง	๑ ครั้ง	๑ ครั้ง	๑ ครั้ง	๑ ครั้ง
			โครงการฝึกอบรมกฎหมายชาวบ้านศูนย์ยุติธรรมตำบล	๕ ครั้ง	๑ ครั้ง	๑ ครั้ง	๑ ครั้ง	๑ ครั้ง	๑ ครั้ง
			โครงการจัดทำแผนพัฒนาท้องถิ่น	๕ ครั้ง	๑ ครั้ง	๑ ครั้ง	๑ ครั้ง	๑ ครั้ง	๑ ครั้ง

แผนยุทธศาสตร์การพัฒนาหน่วยงาน

ที่	ยุทธศาสตร์	กลยุทธ์	ตัวชี้วัด	เป้าหมาย					
				๒๕๖๖-๒๕๗๐	๒๕๖๖	๒๕๖๗	๒๕๖๘	๒๕๖๙	๒๕๗๐
๖	ยุทธศาสตร์การพัฒนาด้านทรัพยากรธรรมชาติและสิ่งแวดล้อม	๑.บริหารจัดการสิ่งแวดล้อมเพื่อพัฒนาตำบลให้น่าอยู่ ๒.สร้างจิตสำนึกและส่งเสริมการมีส่วนร่วมของประชาชนในการบำบัดและรักษาสิ่งแวดล้อม ๓.รณรงค์ให้มีการตัดแยกขยะต้นทาง โรงเรียน หน่วยงาน ชุมชนและสถานประกอบการ ๔.อนุรักษ์ทรัพยากรธรรมชาติเพื่อการพัฒนาการท่องเที่ยว ๕.พัฒนาปรับปรุงและฟื้นฟูแหล่งท่องเที่ยวให้ได้มาตรฐานเพื่อรองรับการพัฒนาตำบล	โครงการปรับภูมิทัศน์หมู่บ้าน/หน้าบ้าน นำมองหน้าบ้านสวย หลังบ้านสวน	๕ ครั้ง	๑ ครั้ง	๑ ครั้ง	๑ ครั้ง	๑ ครั้ง	๑ ครั้ง
			โครงการปลูกไม้เศรษฐกิจ	๕ ครั้ง	๑ ครั้ง	๑ ครั้ง	๑ ครั้ง	๑ ครั้ง	๑ ครั้ง
			โครงการรักษา รักษา รักษาแผ่นดิน	๕ ครั้ง	๑ ครั้ง	๑ ครั้ง	๑ ครั้ง	๑ ครั้ง	๑ ครั้ง
			โครงการอาสาสมัครพิทักษ์ป่า/ป้องกันไฟป่า	๕ ครั้ง	๑ ครั้ง	๑ ครั้ง	๑ ครั้ง	๑ ครั้ง	๑ ครั้ง
			โครงการ ๑ อปท. ๑ ถนนสวยงาม	๕ ครั้ง	๑ ครั้ง	๑ ครั้ง	๑ ครั้ง	๑ ครั้ง	๑ ครั้ง
			โครงการอนุรักษ์พันธุกรรมพืชอันเนื่องมาจากพระราชดำริฯ (อพ.สธ.)	๕ ครั้ง	๑ ครั้ง	๑ ครั้ง	๑ ครั้ง	๑ ครั้ง	๑ ครั้ง

แผนยุทธศาสตร์การพัฒนาระดับหน่วยงาน

ที่	ยุทธศาสตร์	กลยุทธ์	ตัวชี้วัด	เป้าหมาย					
				๒๕๖๖-๒๕๗๐	๒๕๖๖	๒๕๖๗	๒๕๖๘	๒๕๖๙	๒๕๗๐
๗	ยุทธศาสตร์การพัฒนาด้านการศึกษา ศาสนา และการกีฬา	๑.ส่งเสริมความเป็นเลิศด้านการศึกษาทุกระดับ ๒.ส่งเสริมการกีฬานันทนาการและพัฒนาบุคลากรทางการศึกษาและด้านกีฬา ๓.ส่งเสริมกิจกรรมทางด้านศาสนา ประเพณีวัฒนธรรมและภูมิปัญญาท้องถิ่น	โครงการแข่งขันกีฬาศูนย์พัฒนาเด็กเล็ก “พื้นน้ำนมเกมส์”	๕ ครั้ง	๑ ครั้ง	๑ ครั้ง	๑ ครั้ง	๑ ครั้ง	๑ ครั้ง
			โครงการแข่งขันกีฬาสร้างสามัคคี ห้างไกลยาเสพติด	๕ ครั้ง	๑ ครั้ง	๑ ครั้ง	๑ ครั้ง	๑ ครั้ง	๑ ครั้ง
			โครงการสัปดาห์ส่งเสริมพระพุทธศาสนา เนื่องในวัน วิสาขบูชา	๕ ครั้ง	๑ ครั้ง	๑ ครั้ง	๑ ครั้ง	๑ ครั้ง	๑ ครั้ง
			โครงการจัดงานวันแม่แห่งชาติ	๕ ครั้ง	๑ ครั้ง	๑ ครั้ง	๑ ครั้ง	๑ ครั้ง	๑ ครั้ง
			โครงการจัดทำฐานข้อมูลภูมิปัญญาท้องถิ่น	๕ ครั้ง	๑ ครั้ง	๑ ครั้ง	๑ ครั้ง	๑ ครั้ง	๑ ครั้ง
			โครงการประเพณีเลี้ยงปู่ตาบวชป่า	๕ ครั้ง	๑ ครั้ง	๑ ครั้ง	๑ ครั้ง	๑ ครั้ง	๑ ครั้ง
			จัดงานประเพณี ลอยกระทง	๕ ครั้ง	๑ ครั้ง	๑ ครั้ง	๑ ครั้ง	๑ ครั้ง	๑ ครั้ง
			จัดงานประเพณี บุญบั้งไฟ	๕ ครั้ง	๑ ครั้ง	๑ ครั้ง	๑ ครั้ง	๑ ครั้ง	๑ ครั้ง
			โครงการเข้าวัดฟังธรรมสวณะ	๕ ครั้ง	๑ ครั้ง	๑ ครั้ง	๑ ครั้ง	๑ ครั้ง	๑ ครั้ง